



ДЕПАРТАМЕНТ ЛЕСНОГО ХОЗЯЙСТВА  
КОСТРОМСКОЙ ОБЛАСТИ

П Р И К А З

« 23 » 04 \_\_\_\_\_ 2024\_ года № 266 \_\_\_\_\_

**О проведении аукциона на право заключения  
договора аренды лесного участка**

В соответствии со статьями 78 и 80 Лесного Кодекса Российской Федерации, Положением о департаменте лесного хозяйства Костромской области, утвержденным постановлением губернатора Костромской области от 1 октября 2010 года № 186, согласно заявления на проведение аукциона на право заключения договора аренды лесного участка входящий № 1361 от 27 марта 2024 года

**ПРИКАЗЫВАЮ:**

1. Выставить на аукцион на право заключения договоров аренды лесные участки согласно Приложению 1 к настоящему приказу.
2. Утвердить извещение о проведении аукциона согласно Приложению 1.
3. Утвердить документацию об аукционе согласно Приложению 2.
4. Аукционной комиссии в соответствии с пунктом 1 настоящего приказа и приказом департамента лесного хозяйства Костромской области от 26 февраля 2024 года № 101 «Об утверждении состава комиссии по проведению аукциона» организовать проведение аукциона.

Директор департамента

Д.П.Никулин

**ИЗВЕЩЕНИЕ О ПРОВЕДЕНИИ АУКЦИОНА**  
на право заключения договора аренды лесного участка

1. Организатор аукциона: департамент лесного хозяйства Костромской области, адрес: 156013, г. Кострома, пр. Мира, 128а, ИНН 4401071292, ОГРН 1074401000112, Банк: Отделение Кострома Банка России//УФК по Костромской области г. Кострома БИК 013469126, Единый казначейский счет 40102810945370000034, Казначейский счет №03100643000000014100.

2. Решение о проведении аукциона: приказ департамента лесного хозяйства Костромской области от «\_23\_» \_\_\_\_\_04\_\_\_\_\_2024 года № \_266\_ «О проведении аукциона на право заключения договора аренды лесного участка».

3. Предмет аукциона: право на заключение договора аренды лесного участка **в целях использования лесов для заготовки древесины.**

4. Предлагаемый к предоставлению в аренду лесной участок:

№ п/п	Местоположение лесных участков		№ лесного квартала	Площадь, га	Кадастровый номер	№ лота
	Наименование					
	Муниципального района, лесничества	Участкового лесничества				
1	Макарьевский муниципальный район, Макарьевское лесничество	Торзатское	1-34,40-50,57-67,72-85,89-116	46354 га. - согласно государственного лесного реестра, 463115487 +/- 77562 кв.м. - согласно Единого государственного реестра недвижимости	44:09:000000:714	1
		Тимошинское	100-105,127-150			
		Высоковское	87-90,99			

Права на лесные участки/ограничение этих прав

**Собственность Российской Федерации /**

**Лот № 1** - граница земельного участка состоит из 10 контуров. Учетные номера контуров и их площади: 1 - 246286.41 кв.м, 2 - 427590737.54 кв.м, 3 - 20631747.91 кв.м, 4 - 494928.13 кв.м, 5 - 13902324.78 кв.м, 6 - 18367.41 кв.м, 7 - 45293.52 кв.м, 8 - 5143.99 кв.м, 9 - 5843.61 кв.м, 10 - 174813.5 кв.м. Посредством данного земельного участка обеспечен доступ к земельному участку (земельным участкам) с кадастровым номером (кадастровыми номерами): 44:09:000000:759, 44:09:000000:841. Сведения об ограничениях права на объект недвижимости,

обременениях данного объекта, не зарегистрированных в реестре прав, ограничений прав и обременений недвижимого имущества: вид ограничения (обременения): ограничения прав на земельный участок, предусмотренные статьей 56 Земельного кодекса Российской Федерации; срок действия: с 25.06.2021; реквизиты документа-основания: постановление Правительства РФ от 12.10.2016 № 1037. вид ограничения (обременения): ограничения прав на земельный участок, предусмотренные статьей 56 Земельного кодекса Российской Федерации; срок действия: с 25.06.2021; реквизиты документа-основания: свидетельство о государственной регистрации права от 14.05.2008 № 198114 выдан: Управление Федеральной регистрационной службы по Костромской области; постановление от 24.02.2009 № 160 выдан: Правительство РФ. вид ограничения (обременения): ограничения прав на земельный участок, предусмотренные статьей 56 Земельного кодекса Российской Федерации; срок действия: с 07.03.2023; реквизиты документа-основания: приказ департамента природных ресурсов и охраны окружающей среды Костромской области от 16.01.2023 № 8 выдан: департамент природных ресурсов и охраны окружающей среды Костромской области. вид ограничения (обременения): ограничения прав на земельный участок, предусмотренные статьей 56 Земельного кодекса Российской Федерации; срок действия: с 14.09.2023; реквизиты документа-основания: приказ департамента природных ресурсов и охраны окружающей среды Костромской области от 16.01.2023 № 8 выдан: департамент природных ресурсов и охраны окружающей среды Костромской области. вид ограничения (обременения): ограничения прав на земельный участок, предусмотренные статьей 56 Земельного кодекса Российской Федерации; срок действия: с 18.09.2023; реквизиты документа-основания: приказ департамента природных ресурсов и охраны окружающей среды Костромской области от 16.01.2023 № 8 выдан: Департамент природных ресурсов и охраны окружающей среды Костромской области. вид ограничения (обременения): ограничения прав на земельный участок, предусмотренные статьей 56 Земельного кодекса Российской Федерации; срок действия: с 20.09.2023; реквизиты документа-основания: приказ департамента природных ресурсов и охраны окружающей среды Костромской области от 14.02.2023 № 42 выдан: Департамент природных ресурсов и охраны окружающей среды Костромской области. вид ограничения (обременения): ограничения прав на земельный участок, предусмотренные статьей 56 Земельного кодекса Российской Федерации; срок действия: с 22.09.2023; реквизиты документа-основания: приказ департамента природных ресурсов и охраны окружающей среды Костромской области от 16.01.2023 № 8 выдан: Департамент природных ресурсов и охраны окружающей среды Костромской области. вид ограничения (обременения): ограничения прав на земельный участок, предусмотренные статьей 56 Земельного кодекса Российской Федерации; срок действия: с 27.09.2023; реквизиты документа-основания: приказ департамента природных ресурсов и охраны окружающей среды Костромской области от 14.02.2023 № 42 выдан: Департамент природных ресурсов и охраны окружающей среды Костромской области. вид ограничения (обременения): ограничения прав на земельный участок, предусмотренные статьей 56 Земельного кодекса Российской Федерации; срок действия: с 28.09.2023; реквизиты документа-

основания: приказ департамента природных ресурсов и охраны окружающей среды Костромской области от 14.02.2023 № 40 выдан: Департамент природных ресурсов и охраны окружающей среды Костромской области. вид ограничения (обременения): ограничения прав на земельный участок, предусмотренные статьей 56 Земельного кодекса Российской Федерации; срок действия: с 17.10.2023; реквизиты документа-основания: приказ департамента природных ресурсов и охраны окружающей среды Костромской области от 16.01.2023 № 8 выдан: Департамент природных ресурсов и охраны окружающей среды Костромской области. вид ограничения (обременения): ограничения прав на земельный участок, предусмотренные статьей 56 Земельного кодекса Российской Федерации; срок действия: с 05.01.2024; реквизиты документа-основания: приказ департамента природных ресурсов и охраны окружающей среды Костромской области от 14.02.2023 № 40 выдан: департамента природных ресурсов и охраны окружающей среды Костромской области. вид ограничения (обременения): ограничения прав на земельный участок, предусмотренные статьей 56 Земельного кодекса Российской Федерации; срок действия: с 09.01.2024; реквизиты документа-основания: приказ департамента природных ресурсов и охраны окружающей среды Костромской области от 14.02.2023 № 40 выдан: департамента природных ресурсов и охраны окружающей среды Костромской области. вид ограничения (обременения): ограничения прав на земельный участок, предусмотренные статьей 56 Земельного кодекса Российской Федерации; срок действия: с 02.02.2024; реквизиты документа-основания: приказ департамента природных ресурсов и охраны окружающей среды Костромской области от 16.01.2023 № 8 выдан: Департамент природных ресурсов и охраны окружающей среды Костромской области.

Учетный номер части	Площадь, м2	Содержание ограничения в использовании или ограничения права на объект недвижимости или обременения объекта недвижимости
1	2	3
44:09:000000:714/1	16	44:09-6.171
44:09:000000:714/2	16	44:09-6.187
44:09:000000:714/3	16	44:09-6.212
44:09:000000:714/4	16	44:09-6.220
44:09:000000:714/5	16	44:09-6.257
44:09:000000:714/6	16	44:09-6.226
44:09:000000:714/7	16	44:09-6.209
44:09:000000:714/8	16	44:09-6.211
44:09:000000:714/9	16	44:09-6.235
44:09:000000:714/10	368370	44:09-6.45
44:09:000000:714/11	2658814	вид ограничения (обременения): ограничения прав на земельный участок, предусмотренные статьей 56 Земельного кодекса Российской Федерации; Срок действия: не установлен; реквизиты документа-основания: приказ департамента природных ресурсов и охраны окружающей среды Костромской области от 16.01.2023 № 8 выдан: департамент природных ресурсов и охраны окружающей среды Костромской области; Содержание ограничения (обременения): Ограничения установлены п. 15, п. 17 ст. 65 «Водного кодекса Российской Федерации» № 74-ФЗ от 03.06.2006. В границах прибрежных защитных полос запрещаются: 1. распашка земель; 2. размещение отвалов размываемых грунтов; 3. выпас

		<p>сельскохозяйственных животных и организация для них летних лагерей, ванн; 4. использование сточных вод в целях повышения почвенного плодородия; 5. размещение кладбищ, скотомогильников, объектов размещения отходов производства и потребления, химических, взрывчатых, токсичных, отравляющих и ядовитых веществ, пунктов захоронения радиоактивных отходов, а также загрязнение территории загрязняющими веществами, предельно допустимые концентрации которых в водах водных объектов рыбохозяйственного значения не установлены; 6. осуществление авиационных мер по борьбе с вредными организмами; 7. движение и стоянка транспортных средств (кроме специальных транспортных средств), за исключением их движения по дорогам и стоянки на дорогах и в специально оборудованных местах, имеющих твердое покрытие; 8. строительство и реконструкция автозаправочных станций, складов горюче-смазочных материалов (за исключением случаев, если автозаправочные станции, склады горюче-смазочных материалов размещены на территориях портов, инфраструктуры внутренних водных путей, в том числе баз (сооружений) для стоянки маломерных судов, объектов органов федеральной службы безопасности), станций технического обслуживания, используемых для технического осмотра и ремонта транспортных средств, осуществление мойки транспортных средств; 9. хранение пестицидов и агрохимикатов (за исключением хранения агрохимикатов в специализированных хранилищах на территориях морских портов за пределами границ прибрежных защитных полос), применение пестицидов и агрохимикатов; 10. сброс сточных, в том числе дренажных, вод; 11. разведка и добыча общераспространенных полезных ископаемых (за исключением случаев, если разведка и добыча общераспространенных полезных ископаемых осуществляются пользователями недр, осуществляющими разведку и добычу иных видов полезных ископаемых, в границах предоставленных им в соответствии с законодательством Российской Федерации о недрах горных отводов и (или) геологических отводов на основании утвержденного технического проекта в соответствии со статьей 19.1 Закона Российской Федерации от 21 февраля 1992 года № 2395-1 «О недрах».); Реестровый номер границы: 44:09-6.937; Вид объекта реестра границ: Зона с особыми условиями использования территории; Вид зоны по документу: Прибрежная защитная полоса реки Нерэг (Нереч) на территории Костромской области; Тип зоны: Прибрежная защитная полоса</p>
44:09:000000:714/13	2600600	<p>вид ограничения (обременения): ограничения прав на земельный участок, предусмотренные статьей 56 Земельного кодекса Российской Федерации; Срок действия: не установлен; реквизиты документа-основания: приказ департамента природных ресурсов и охраны окружающей среды</p>

		<p>Костромской области от 16.01.2023 № 8 выдан: департамент природных ресурсов и охраны окружающей среды Костромской области; Содержание ограничения (обременения): Ограничения установлены п. 15, п. 17 ст. 65 «Водного кодекса Российской Федерации» № 74-ФЗ от 03.06.2006. В границах водоохранных зон запрещаются: 1. использование сточных вод в целях повышения почвенного плодородия; 2. размещение кладбищ, скотомогильников, объектов размещения отходов производства и потребления, химических, взрывчатых, токсичных, отравляющих и ядовитых веществ, пунктов захоронения радиоактивных отходов, а также загрязнение территории загрязняющими веществами, предельно допустимые концентрации которых в водах водных объектов рыбохозяйственного значения не установлены; 3. осуществление авиационных мер по борьбе с вредными организмами; 4. движение и стоянка транспортных средств (кроме специальных транспортных средств), за исключением их движения по дорогам и стоянки на дорогах и в специально оборудованных местах, имеющих твердое покрытие; 5. строительство и реконструкция автозаправочных станций, складов горюче-смазочных материалов (за исключением случаев, если автозаправочные станции, склады горюче-смазочных материалов размещены на территориях портов, инфраструктуры внутренних водных путей, в том числе баз (сооружений) для стоянки маломерных судов, объектов органов федеральной службы безопасности), станций технического обслуживания, используемых для технического осмотра и ремонта транспортных средств, осуществление мойки транспортных средств; 6. хранение пестицидов и агрохимикатов (за исключением хранения агрохимикатов в специализированных хранилищах на территориях морских портов за пределами границ прибрежных защитных полос), применение пестицидов и агрохимикатов; 7. сброс сточных, в том числе дренажных, вод; 8. разведка и добыча общераспространенных полезных ископаемых (за исключением случаев, если разведка и добыча общераспространенных полезных ископаемых осуществляются пользователями недр, осуществляющими разведку и добычу иных видов полезных ископаемых, в границах предоставленных им в соответствии с законодательством Российской Федерации о недрах горных отводов и (или) геологических отводов на основании утвержденного технического проекта в соответствии со статьей 19.1 Закона Российской Федерации от 21 февраля 1992 года № 2395-1 «О недрах».); Реестровый номер границы: 44:09-6.928; Вид объекта реестра границ: Зона с особыми условиями использования территории; Вид зоны по документу: Водоохранная зона реки Белый Лух на территории Костромской области; Тип зоны: Водоохранная зона</p>
44:09:000000:714/14	740937	вид ограничения (обременения): ограничения прав на земельный участок, предусмотренные статьей 56 Земельного

	<p>кодекса Российской Федерации; Срок действия: не установлен; реквизиты документа-основания: приказ департамента природных ресурсов и охраны окружающей среды Костромской области от 16.01.2023 № 8 выдан: Департамент природных ресурсов и охраны окружающей среды Костромской области; Содержание ограничения (обременения): Ограничения установлены п. 15, п. 17 ст. 65 «Водного кодекса Российской Федерации» № 74-ФЗ от 03.06.2006. В границах прибрежных защитных полос запрещаются: 1. распашка земель; 2. размещение отвалов размываемых грунтов; 3. выпас сельскохозяйственных животных и организация для них летних лагерей, ванн; 4. использование сточных вод в целях повышения почвенного плодородия; 5. размещение кладбищ, скотомогильников, объектов размещения отходов производства и потребления, химических, взрывчатых, токсичных, отравляющих и ядовитых веществ, пунктов захоронения радиоактивных отходов, а также загрязнение территории загрязняющими веществами, предельно допустимые концентрации которых в водах водных объектов рыбохозяйственного значения не установлены; 6. осуществление авиационных мер по борьбе с вредными организмами; 7. движение и стоянка транспортных средств (кроме специальных транспортных средств), за исключением их движения по дорогам и стоянки на дорогах и в специально оборудованных местах, имеющих твердое покрытие; 8. строительство и реконструкция автозаправочных станций, складов горюче-смазочных материалов (за исключением случаев, если автозаправочные станции, склады горюче-смазочных материалов размещены на территориях портов, инфраструктуры внутренних водных путей, в том числе баз (сооружений) для стоянки маломерных судов, объектов органов федеральной службы безопасности), станций технического обслуживания, используемых для технического осмотра и ремонта транспортных средств, осуществление мойки транспортных средств; 9. хранение пестицидов и агрохимикатов (за исключением хранения агрохимикатов в специализированных хранилищах на территориях морских портов за пределами границ прибрежных защитных полос), применение пестицидов и агрохимикатов; 10. сброс сточных, в том числе дренажных, вод; 11. разведка и добыча общераспространенных полезных ископаемых (за исключением случаев, если разведка и добыча общераспространенных полезных ископаемых осуществляются пользователями недр, осуществляющими разведку и добычу иных видов полезных ископаемых, в границах предоставленных им в соответствии с законодательством Российской Федерации о недрах горных отводов и (или) геологических отводов на основании утвержденного технического проекта в соответствии со статьей 19.1 Закона Российской Федерации от 21 февраля 1992 года № 2395-1 «О недрах».); Реестровый номер границы: 44:09-6.936;</p>
--	--

		Вид объекта реестра границ: Зона с особыми условиями использования территории; Вид зоны по документу: Прибрежная защитная полоса реки Кучинка на территории Костромской области; Тип зоны: Прибрежная защитная полоса
44:09:000000:714/15	1309952	вид ограничения (обременения): ограничения прав на земельный участок, предусмотренные статьей 56 Земельного кодекса Российской Федерации; Срок действия: не установлен; реквизиты документа-основания: приказ департамента природных ресурсов и охраны окружающей среды Костромской области от 14.02.2023 № 42 выдан: Департамент природных ресурсов и охраны окружающей среды Костромской области; Содержание ограничения (обременения): Ограничения установлены п. 15, п. 17 ст. 65 «Водного кодекса Российской Федерации» № 74-ФЗ от 03.06.2006. В границах водоохранных зон запрещаются: 1. использование сточных вод в целях повышения почвенного плодородия; 2. размещение кладбищ, скотомогильников, объектов размещения отходов производства и потребления, химических, взрывчатых, токсичных, отравляющих и ядовитых веществ, пунктов захоронения радиоактивных отходов, а также загрязнение территории загрязняющими веществами, предельно допустимые концентрации которых в водах водных объектов рыбохозяйственного значения не установлены; 3. осуществление авиационных мер по борьбе с вредными организмами; 4. движение и стоянка транспортных средств (кроме специальных транспортных средств), за исключением их движения по дорогам и стоянки на дорогах и в специально оборудованных местах, имеющих твердое покрытие; 5. строительство и реконструкция автозаправочных станций, складов горюче-смазочных материалов (за исключением случаев, если автозаправочные станции, склады горюче-смазочных материалов размещены на территориях портов, инфраструктуры внутренних водных путей, в том числе баз (сооружений) для стоянки маломерных судов, объектов органов федеральной службы безопасности), станций технического обслуживания, используемых для технического осмотра и ремонта транспортных средств, осуществление мойки транспортных средств; 6. хранение пестицидов и агрохимикатов (за исключением хранения агрохимикатов в специализированных хранилищах на территориях морских портов за пределами границ прибрежных защитных полос), применение пестицидов и агрохимикатов; 7. сброс сточных, в том числе дренажных, вод; 8. разведка и добыча общераспространенных полезных ископаемых (за исключением случаев, если разведка и добыча общераспространенных полезных ископаемых осуществляются пользователями недр, осуществляющими разведку и добычу иных видов полезных ископаемых, в границах предоставленных им в соответствии с законодательством Российской Федерации о недрах горных отводов и (или) геологических отводов на основании

		<p>утвержденного технического проекта в соответствии со статьей 19.1 Закона Российской Федерации от 21 февраля 1992 года № 2395-1 «О недрах».; Реестровый номер границы: 44:09-6.952; Вид объекта реестра границ: Зона с особыми условиями использования территории; Вид зоны по документу: Водоохранная зона реки Шилекша на территории Костромской области; Тип зоны: Водоохранная зона</p>
44:09:000000:714/16	141908	<p>вид ограничения (обременения): ограничения прав на земельный участок, предусмотренные статьей 56 Земельного кодекса Российской Федерации; Срок действия: не установлен; реквизиты документа-основания: приказ департамента природных ресурсов и охраны окружающей среды Костромской области от 16.01.2023 № 8 выдан: Департамент природных ресурсов и охраны окружающей среды Костромской области; Содержание ограничения (обременения): Ограничения установлены п. 15, п. 17 ст. 65 «Водного кодекса Российской Федерации» № 74-ФЗ от 03.06.2006. В границах водоохраных зон запрещаются: 1. использование сточных вод в целях повышения почвенного плодородия; 2. размещение кладбищ, скотомогильников, объектов размещения отходов производства и потребления, химических, взрывчатых, токсичных, отравляющих и ядовитых веществ, пунктов захоронения радиоактивных отходов, а также загрязнение территории загрязняющими веществами, предельно допустимые концентрации которых в водах водных объектов рыбохозяйственного значения не установлены; 3. осуществление авиационных мер по борьбе с вредными организмами; 4. движение и стоянка транспортных средств (кроме специальных транспортных средств), за исключением их движения по дорогам и стоянки на дорогах и в специально оборудованных местах, имеющих твердое покрытие; 5. строительство и реконструкция автозаправочных станций, складов горюче-смазочных материалов (за исключением случаев, если автозаправочные станции, склады горюче-смазочных материалов размещены на территориях портов, инфраструктуры внутренних водных путей, в том числе баз (сооружений) для стоянки маломерных судов, объектов органов федеральной службы безопасности), станций технического обслуживания, используемых для технического осмотра и ремонта транспортных средств, осуществление мойки транспортных средств; 6. хранение пестицидов и агрохимикатов (за исключением хранения агрохимикатов в специализированных хранилищах на территориях морских портов за пределами границ прибрежных защитных полос), применение пестицидов и агрохимикатов; 7. сброс сточных, в том числе дренажных, вод; 8. разведка и добыча общераспространенных полезных ископаемых (за исключением случаев, если разведка и добыча общераспространенных полезных ископаемых осуществляются пользователями недр, осуществляющими разведку и добычу иных видов полезных</p>

		<p>ископаемых, в границах предоставленных им в соответствии с законодательством Российской Федерации о недрах горных отводов и (или) геологических отводов на основании утвержденного технического проекта в соответствии со статьей 19.1 Закона Российской Федерации от 21 февраля 1992 года № 2395-1 «О недрах».; Реестровый номер границы: 44:09-6.946; Вид объекта реестра границ: Зона с особыми условиями использования территории; Вид зоны по документу: Водоохранная зона реки Кернас на территории Костромской области; Тип зоны: Водоохранная зона</p>
44:09:000000:714/17	687614	<p>вид ограничения (обременения): ограничения прав на земельный участок, предусмотренные статьей 56 Земельного кодекса Российской Федерации; Срок действия: не установлен; реквизиты документа-основания: приказ департамента природных ресурсов и охраны окружающей среды Костромской области от 14.02.2023 № 42 выдан: Департамент природных ресурсов и охраны окружающей среды Костромской области; Содержание ограничения (обременения): Ограничения установлены п. 15, п. 17 ст. 65 «Водного кодекса Российской Федерации» № 74-ФЗ от 03.06.2006. В границах прибрежных защитных полос запрещаются: 1. распашка земель; 2. размещение отвалов размываемых грунтов; 3. выпас сельскохозяйственных животных и организация для них летних лагерей, ванн; 4. использование сточных вод в целях повышения почвенного плодородия; 5. размещение кладбищ, скотомогильников, объектов размещения отходов производства и потребления, химических, взрывчатых, токсичных, отравляющих и ядовитых веществ, пунктов захоронения радиоактивных отходов, а также загрязнение территории загрязняющими веществами, предельно допустимые концентрации которых в водах водных объектов рыбохозяйственного значения не установлены; 6. осуществление авиационных мер по борьбе с вредными организмами; 7. движение и стоянка транспортных средств (кроме специальных транспортных средств), за исключением их движения по дорогам и стоянки на дорогах и в специально оборудованных местах, имеющих твердое покрытие; 8. строительство и реконструкция автозаправочных станций, складов горюче-смазочных материалов (за исключением случаев, если автозаправочные станции, склады горюче-смазочных материалов размещены на территориях портов, инфраструктуры внутренних водных путей, в том числе баз (сооружений) для стоянки маломерных судов, объектов органов федеральной службы безопасности), станций технического обслуживания, используемых для технического осмотра и ремонта транспортных средств, осуществление мойки транспортных средств; 9. хранение пестицидов и агрохимикатов (за исключением хранения агрохимикатов в специализированных хранилищах на территориях морских портов за пределами границ прибрежных защитных полос),</p>

		<p>применение пестицидов и агрохимикатов; 10. сброс сточных, в том числе дренажных, вод; 11. разведка и добыча общераспространенных полезных ископаемых (за исключением случаев, если разведка и добыча общераспространенных полезных ископаемых осуществляются пользователями недр, осуществляющими разведку и добычу иных видов полезных ископаемых, в границах предоставленных им в соответствии с законодательством Российской Федерации о недрах горных отводов и (или) геологических отводов на основании утвержденного технического проекта в соответствии со статьей 19.1 Закона Российской Федерации от 21 февраля 1992 года № 2395-1 «О недрах».; Реестровый номер границы: 44:09-6.967; Вид объекта реестра границ: Зона с особыми условиями использования территории; Вид зоны по документу: Прибрежная защитная полоса реки Шилекша на территории Костромской области; Тип зоны: Прибрежная защитная полоса</p>
44:09:000000:714/18	2949267	<p>вид ограничения (обременения): ограничения прав на земельный участок, предусмотренные статьей 56 Земельного кодекса Российской Федерации; Срок действия: не установлен; реквизиты документа-основания: приказ департамента природных ресурсов и охраны окружающей среды Костромской области от 14.02.2023 № 40 выдан: Департамент природных ресурсов и охраны окружающей среды Костромской области; Содержание ограничения (обременения): Ограничения установлены п. 15, п. 17 ст. 65 «Водного кодекса Российской Федерации» № 74-ФЗ от 03.06.2006. В границах водоохранных зон запрещаются: 1. использование сточных вод в целях повышения почвенного плодородия; 2. размещение кладбищ, скотомогильников, объектов размещения отходов производства и потребления, химических, взрывчатых, токсичных, отравляющих и ядовитых веществ, пунктов захоронения радиоактивных отходов, а также загрязнение территории загрязняющими веществами, предельно допустимые концентрации которых в водах водных объектов рыбохозяйственного значения не установлены; 3. осуществление авиационных мер по борьбе с вредными организмами; 4. движение и стоянка транспортных средств (кроме специальных транспортных средств), за исключением их движения по дорогам и стоянки на дорогах и в специально оборудованных местах, имеющих твердое покрытие; 5. строительство и реконструкция автозаправочных станций, складов горюче-смазочных материалов (за исключением случаев, если автозаправочные станции, склады горюче-смазочных материалов размещены на территориях портов, инфраструктуры внутренних водных путей, в том числе баз (сооружений) для стоянки маломерных судов, объектов органов федеральной службы безопасности), станций технического обслуживания, используемых для технического осмотра и ремонта транспортных средств, осуществление мойки транспортных средств; 6. хранение пестицидов и</p>

		<p>агрохимикатов (за исключением хранения агрохимикатов в специализированных хранилищах на территориях морских портов за пределами границ прибрежных защитных полос), применение пестицидов и агрохимикатов; 7. сброс сточных, в том числе дренажных, вод; 8. разведка и добыча общераспространенных полезных ископаемых (за исключением случаев, если разведка и добыча общераспространенных полезных ископаемых осуществляются пользователями недр, осуществляющими разведку и добычу иных видов полезных ископаемых, в границах предоставленных им в соответствии с законодательством Российской Федерации о недрах горных отводов и (или) геологических отводов на основании утвержденного технического проекта в соответствии со статьей 19.1 Закона Российской Федерации от 21 февраля 1992 года № 2395-1 «О недрах».); Реестровый номер границы: 44:09-6.942; Вид объекта реестра границ: Зона с особыми условиями использования территории; Вид зоны по документу: Водоохранная зона реки Поржня на территории Костромской области; Тип зоны: Водоохранная зона</p>
44:09:000000:714/19	2600600	<p>вид ограничения (обременения): ограничения прав на земельный участок, предусмотренные статьей 56 Земельного кодекса Российской Федерации; Срок действия: не установлен; реквизиты документа-основания: приказ департамента природных ресурсов и охраны окружающей среды Костромской области от 16.01.2023 № 8 выдан: Департамент природных ресурсов и охраны окружающей среды Костромской области; Содержание ограничения (обременения): Ограничения установлены п. 15, п. 17 ст. 65 «Водного кодекса Российской Федерации» № 74-ФЗ от 03.06.2006. В границах прибрежных защитных полос запрещаются: 1. распашка земель; 2. размещение отвалов размываемых грунтов; 3. выпас сельскохозяйственных животных и организация для них летних лагерей, ванн; 4. использование сточных вод в целях повышения почвенного плодородия; 5. размещение кладбищ, скотомогильников, объектов размещения отходов производства и потребления, химических, взрывчатых, токсичных, отравляющих и ядовитых веществ, пунктов захоронения радиоактивных отходов, а также загрязнение территории загрязняющими веществами, предельно допустимые концентрации которых в водах водных объектов рыбохозяйственного значения не установлены; 6. осуществление авиационных мер по борьбе с вредными организмами; 7. движение и стоянка транспортных средств (кроме специальных транспортных средств), за исключением их движения по дорогам и стоянки на дорогах и в специально оборудованных местах, имеющих твердое покрытие; 8. строительство и реконструкция автозаправочных станций, складов горюче-смазочных материалов (за исключением случаев, если автозаправочные станции, склады горюче-смазочных материалов размещены на территориях портов,</p>

		<p>инфраструктуры внутренних водных путей, в том числе баз (сооружений) для стоянки маломерных судов, объектов органов федеральной службы безопасности), станций технического обслуживания, используемых для технического осмотра и ремонта транспортных средств, осуществление мойки транспортных средств; 9. хранение пестицидов и агрохимикатов (за исключением хранения агрохимикатов в специализированных хранилищах на территориях морских портов за пределами границ прибрежных защитных полос), применение пестицидов и агрохимикатов; 10. сброс сточных, в том числе дренажных, вод; 11. разведка и добыча общераспространенных полезных ископаемых (за исключением случаев, если разведка и добыча общераспространенных полезных ископаемых осуществляются пользователями недр, осуществляющими разведку и добычу иных видов полезных ископаемых, в границах предоставленных им в соответствии с законодательством Российской Федерации о недрах горных отводов и (или) геологических отводов на основании утвержденного технического проекта в соответствии со статьей 19.1 Закона Российской Федерации от 21 февраля 1992 года № 2395-1 «О недрах».; Реестровый номер границы: 44:09-6.929; Вид объекта реестра границ: Зона с особыми условиями использования территории; Вид зоны по документу: Прибрежная защитная полоса реки Белый Лух на территории Костромской области; Тип зоны: Прибрежная защитная полоса</p>
44:09:000000:714/20	2051955	<p>вид ограничения (обременения): ограничения прав на земельный участок, предусмотренные статьей 56 Земельного кодекса Российской Федерации; Срок действия: не установлен; реквизиты документа-основания: приказ департамента природных ресурсов и охраны окружающей среды Костромской области от 14.02.2023 № 40 выдан: департамент природных ресурсов и охраны окружающей среды Костромской области; Содержание ограничения (обременения): Ограничения установлены п. 15, п. 17 ст. 65 «Водного кодекса Российской Федерации» № 74-ФЗ от 03.06.2006. В границах прибрежных защитных полос запрещаются: 1. распашка земель; 2. размещение отвалов размываемых грунтов; 3. выпас сельскохозяйственных животных и организация для них летних лагерей, ванн; 4. использование сточных вод в целях повышения почвенного плодородия; 5. размещение кладбищ, скотомогильников, объектов размещения отходов производства и потребления, химических, взрывчатых, токсичных, отравляющих и ядовитых веществ, пунктов захоронения радиоактивных отходов, а также загрязнение территории загрязняющими веществами, предельно допустимые концентрации которых в водах водных объектов рыбохозяйственного значения не установлены; 6. осуществление авиационных мер по борьбе с вредными организмами; 7. движение и стоянка транспортных средств (кроме специальных транспортных средств), за исключением их</p>

		<p>движения по дорогам и стоянки на дорогах и в специально оборудованных местах, имеющих твердое покрытие; 8. строительство и реконструкция автозаправочных станций, складов горюче-смазочных материалов (за исключением случаев, если автозаправочные станции, склады горюче-смазочных материалов размещены на территориях портов, инфраструктуры внутренних водных путей, в том числе баз (сооружений) для стоянки маломерных судов, объектов органов федеральной службы безопасности), станций технического обслуживания, используемых для технического осмотра и ремонта транспортных средств, осуществление мойки транспортных средств; 9. хранение пестицидов и агрохимикатов (за исключением хранения агрохимикатов в специализированных хранилищах на территориях морских портов за пределами границ прибрежных защитных полос), применение пестицидов и агрохимикатов; 10. сброс сточных, в том числе дренажных, вод; 11. разведка и добыча общераспространенных полезных ископаемых (за исключением случаев, если разведка и добыча общераспространенных полезных ископаемых осуществляются пользователями недр, осуществляющими разведку и добычу иных видов полезных ископаемых, в границах предоставленных им в соответствии с законодательством Российской Федерации о недрах горных отводов и (или) геологических отводов на основании утвержденного технического проекта в соответствии со статьей 19.1 Закона Российской Федерации от 21 февраля 1992 года № 2395-1 «О недрах».; Реестровый номер границы: 44:09-6.943; Вид объекта реестра границ: Зона с особыми условиями использования территории; Вид зоны по документу: Прибрежная защитная полоса реки Торзать на территории Костромской области; Тип зоны: Прибрежная защитная полоса</p>
44:09:000000:714/22	1632796	<p>вид ограничения (обременения): ограничения прав на земельный участок, предусмотренные статьей 56 Земельного кодекса Российской Федерации; Срок действия: не установлен; реквизиты документа-основания: приказ департамента природных ресурсов и охраны окружающей среды Костромской области от 14.02.2023 № 40 выдан: департамента природных ресурсов и охраны окружающей среды Костромской области; Содержание ограничения (обременения): Ограничения установлены п. 15, п. 17 ст. 65 «Водного кодекса Российской Федерации» № 74-ФЗ от 03.06.2006. В границах прибрежных защитных полос запрещаются: 1. распашка земель; 2. размещение отвалов размываемых грунтов; 3. выпас сельскохозяйственных животных и организация для них летних лагерей, ванн; 4. использование сточных вод в целях повышения почвенного плодородия; 5. размещение кладбищ, скотомогильников, объектов размещения отходов производства и потребления, химических, взрывчатых, токсичных, отравляющих и ядовитых веществ, пунктов захоронения радиоактивных отходов, а также загрязнение территории</p>

		<p>загрязняющими веществами, предельно допустимые концентрации которых в водах водных объектов рыбохозяйственного значения не установлены; 6. осуществление авиационных мер по борьбе с вредными организмами; 7. движение и стоянка транспортных средств (кроме специальных транспортных средств), за исключением их движения по дорогам и стоянки на дорогах и в специально оборудованных местах, имеющих твердое покрытие; 8. строительство и реконструкция автозаправочных станций, складов горюче-смазочных материалов (за исключением случаев, если автозаправочные станции, склады горюче-смазочных материалов размещены на территориях портов, инфраструктуры внутренних водных путей, в том числе баз (сооружений) для стоянки маломерных судов, объектов органов федеральной службы безопасности), станций технического обслуживания, используемых для технического осмотра и ремонта транспортных средств, осуществление мойки транспортных средств; 9. хранение пестицидов и агрохимикатов (за исключением хранения агрохимикатов в специализированных хранилищах на территориях морских портов за пределами границ прибрежных защитных полос), применение пестицидов и агрохимикатов; 10. сброс сточных, в том числе дренажных, вод; 11. разведка и добыча общераспространенных полезных ископаемых (за исключением случаев, если разведка и добыча общераспространенных полезных ископаемых осуществляются пользователями недр, осуществляющими разведку и добычу иных видов полезных ископаемых, в границах предоставленных им в соответствии с законодательством Российской Федерации о недрах горных отводов и (или) геологических отводов на основании утвержденного технического проекта в соответствии со статьей 19.1 Закона Российской Федерации от 21 февраля 1992 года № 2395-1 «О недрах».; Реестровый номер границы: 44:09-6.945; Вид объекта реестра границ: Зона с особыми условиями использования территории; Вид зоны по документу: Прибрежная защитная полоса реки Поржня на территории Костромской области; Тип зоны: Прибрежная защитная полоса</p>
44:09:000000:714/23	66974	<p>вид ограничения (обременения): ограничения прав на земельный участок, предусмотренные статьей 56 Земельного кодекса Российской Федерации; Срок действия: не установлен; реквизиты документа-основания: приказ департамента природных ресурсов и охраны окружающей среды Костромской области от 16.01.2023 № 8 выдан: Департамент природных ресурсов и охраны окружающей среды Костромской области; Содержание ограничения (обременения): Ограничения установлены п. 15, п. 17 ст. 65 «Водного кодекса Российской Федерации» № 74-ФЗ от 03.06.2006. В границах прибрежных защитных полос запрещаются: 1. распашка земель; 2. размещение отвалов размываемых грунтов; 3. выпас сельскохозяйственных животных и организация для них летних</p>

		<p>лагерей, ванн; 4. использование сточных вод в целях повышения почвенного плодородия; 5. размещение кладбищ, скотомогильников, объектов размещения отходов производства и потребления, химических, взрывчатых, токсичных, отравляющих и ядовитых веществ, пунктов захоронения радиоактивных отходов, а также загрязнение территории загрязняющими веществами, предельно допустимые концентрации которых в водах водных объектов рыбохозяйственного значения не установлены; 6. осуществление авиационных мер по борьбе с вредными организмами; 7. движение и стоянка транспортных средств (кроме специальных транспортных средств), за исключением их движения по дорогам и стоянки на дорогах и в специально оборудованных местах, имеющих твердое покрытие; 8. строительство и реконструкция автозаправочных станций, складов горюче-смазочных материалов (за исключением случаев, если автозаправочные станции, склады горюче-смазочных материалов размещены на территориях портов, инфраструктуры внутренних водных путей, в том числе баз (сооружений) для стоянки маломерных судов, объектов органов федеральной службы безопасности), станций технического обслуживания, используемых для технического осмотра и ремонта транспортных средств, осуществление мойки транспортных средств; 9. хранение пестицидов и агрохимикатов (за исключением хранения агрохимикатов в специализированных хранилищах на территориях морских портов за пределами границ прибрежных защитных полос), применение пестицидов и агрохимикатов; 10. сброс сточных, в том числе дренажных, вод; 11. разведка и добыча общераспространенных полезных ископаемых (за исключением случаев, если разведка и добыча общераспространенных полезных ископаемых осуществляются пользователями недр, осуществляющими разведку и добычу иных видов полезных ископаемых, в границах предоставленных им в соответствии с законодательством Российской Федерации о недрах горных отводов и (или) геологических отводов на основании утвержденного технического проекта в соответствии со статьей 19.1 Закона Российской Федерации от 21 февраля 1992 года № 2395-1 «О недрах».; Реестровый номер границы: 44:09-6.935; Вид объекта реестра границ: Зона с особыми условиями использования территории; Вид зоны по документу: Прибрежная защитная полоса реки Кернас на территории Костромской области; Тип зоны: Прибрежная защитная полоса</p>
--	--	--

Весь	<p>вид ограничения (обременения): ограничения прав на земельный участок, предусмотренные статьей 56 Земельного кодекса Российской Федерации; Срок действия: не установлен; реквизиты документа-основания: постановление Правительства РФ от 12.10.2016 № 1037; Содержание ограничения (обременения): В пределах границ охранных зон пунктов запрещается без письменного согласования с территориальным органом осуществление видов деятельности и проведение работ, которые могут повлечь повреждение или уничтожение наружных знаков пунктов, нарушить неизменность местоположения специальных центров пунктов или создать затруднения для использования пунктов по прямому назначению и свободного доступа к ним, а именно: а) убирать, перемещать, засыпать или повреждать составные части пунктов; б) проводить работы, размещать объекты и предметы, возводить сооружения и конструкции, которые могут препятствовать доступу к пунктам без создания необходимых для такого доступа проходов и подъездов; в) осуществлять горные, взрывные, строительные, земляные (мелиоративные) и иные работы, которые могут привести к повреждению или уничтожению пунктов; г) проводить работы, не обеспечивающие сохранность пунктов.; Реестровый номер границы: 44:09-6.171; Вид объекта реестра границ: Зона с особыми условиями использования территории; Вид зоны по документу: Охранная зона геодезического пункта «Болотинка»; Тип зоны: Зоны с особыми условиями использования территории</p>
Весь	<p>вид ограничения (обременения): ограничения прав на земельный участок, предусмотренные статьей 56 Земельного кодекса Российской Федерации; Срок действия: не установлен; реквизиты документа-основания: постановление Правительства РФ от 12.10.2016 № 1037; Содержание ограничения (обременения): В пределах границ охранных зон пунктов запрещается без письменного согласования с территориальным органом осуществление видов деятельности и проведение работ, которые могут повлечь повреждение или уничтожение наружных знаков пунктов, нарушить неизменность местоположения специальных центров пунктов или создать затруднения для использования пунктов по прямому назначению и свободного доступа к ним, а именно: а) убирать, перемещать, засыпать или повреждать составные части пунктов; б) проводить работы, размещать объекты и предметы, возводить сооружения и конструкции, которые могут препятствовать доступу к пунктам без создания необходимых для такого доступа проходов и подъездов; в) осуществлять горные, взрывные, строительные, земляные (мелиоративные) и иные работы, которые могут привести к повреждению или уничтожению пунктов; г) проводить работы, не обеспечивающие сохранность пунктов.; Реестровый номер границы: 44:09-6.187; Вид объекта реестра границ: Зона с</p>

		особыми условиями использования территории; Вид зоны по документу: Охранная зона геодезического пункта «Верх. Нерег»; Тип зоны: Зоны с особыми условиями использования территории
	Весь	вид ограничения (обременения): ограничения прав на земельный участок, предусмотренные статьей 56 Земельного кодекса Российской Федерации; Срок действия: не установлен; реквизиты документа-основания: постановление Правительства РФ от 12.10.2016 № 1037; Содержание ограничения (обременения): В пределах границ охранных зон пунктов запрещается без письменного согласования с территориальным органом осуществление видов деятельности и проведение работ, которые могут повлечь повреждение или уничтожение наружных знаков пунктов, нарушить неизменность местоположения специальных центров пунктов или создать затруднения для использования пунктов по прямому назначению и свободного доступа к ним, а именно: а) убирать, перемещать, засыпать или повреждать составные части пунктов; б) проводить работы, размещать объекты и предметы, возводить сооружения и конструкции, которые могут препятствовать доступу к пунктам без создания необходимых для такого доступа проходов и подъездов; в) осуществлять горные, взрывные, строительные, земляные (мелиоративные) и иные работы, которые могут привести к повреждению или уничтожению пунктов; г) проводить работы, не обеспечивающие сохранность пунктов.; Реестровый номер границы: 44:09-6.212; Вид объекта реестра границ: Зона с особыми условиями использования территории; Вид зоны по документу: Охранная зона геодезического пункта «Лесоучасток № 21»; Тип зоны: Зоны с особыми условиями использования территории
	Весь	вид ограничения (обременения): ограничения прав на земельный участок, предусмотренные статьей 56 Земельного кодекса Российской Федерации; Срок действия: не установлен; реквизиты документа-основания: постановление Правительства РФ от 12.10.2016 № 1037; Содержание ограничения (обременения): В пределах границ охранных зон пунктов запрещается без письменного согласования с территориальным органом осуществление видов деятельности и проведение работ, которые могут повлечь повреждение или уничтожение наружных знаков пунктов, нарушить неизменность местоположения специальных центров пунктов или создать затруднения для использования пунктов по прямому назначению и свободного доступа к ним, а именно: а) убирать, перемещать, засыпать или повреждать составные части пунктов; б) проводить работы, размещать объекты и предметы, возводить сооружения и конструкции, которые могут препятствовать доступу к пунктам без создания необходимых для такого доступа проходов и подъездов; в) осуществлять горные, взрывные, строительные, земляные (мелиоративные) и

		<p>иные работы, которые могут привести к повреждению или уничтожению пунктов; г) проводить работы, не обеспечивающие сохранность пунктов.; Реестровый номер границы: 44:09-6.220; Вид объекта реестра границ: Зона с особыми условиями использования территории; Вид зоны по документу: Охранная зона геодезического пункта «Нерег»; Тип зоны: Зоны с особыми условиями использования территории</p>
	Весь	<p>вид ограничения (обременения): ограничения прав на земельный участок, предусмотренные статьей 56 Земельного кодекса Российской Федерации; Срок действия: не установлен; реквизиты документа-основания: постановление Правительства РФ от 12.10.2016 № 1037; Содержание ограничения (обременения): В пределах границ охранных зон пунктов запрещается без письменного согласования с территориальным органом осуществление видов деятельности и проведение работ, которые могут повлечь повреждение или уничтожение наружных знаков пунктов, нарушить неизменность местоположения специальных центров пунктов или создать затруднения для использования пунктов по прямому назначению и свободного доступа к ним, а именно: а) убирать, перемещать, засыпать или повреждать составные части пунктов; б) проводить работы, размещать объекты и предметы, возводить сооружения и конструкции, которые могут препятствовать доступу к пунктам без создания необходимых для такого доступа проходов и подъездов; в) осуществлять горные, взрывные, строительные, земляные (мелиоративные) и иные работы, которые могут привести к повреждению или уничтожению пунктов; г) проводить работы, не обеспечивающие сохранность пунктов.; Реестровый номер границы: 44:09-6.257; Вид объекта реестра границ: Зона с особыми условиями использования территории; Вид зоны по документу: Охранная зона геодезического пункта «Шашнаерш»; Тип зоны: Зоны с особыми условиями использования территории</p>
	Весь	<p>вид ограничения (обременения): ограничения прав на земельный участок, предусмотренные статьей 56 Земельного кодекса Российской Федерации; Срок действия: не установлен; реквизиты документа-основания: постановление Правительства РФ от 12.10.2016 № 1037; Содержание ограничения (обременения): В пределах границ охранных зон пунктов запрещается без письменного согласования с территориальным органом осуществление видов деятельности и проведение работ, которые могут повлечь повреждение или уничтожение наружных знаков пунктов, нарушить неизменность местоположения специальных центров пунктов или создать затруднения для использования пунктов по прямому назначению и свободного доступа к ним, а именно: а) убирать, перемещать, засыпать или повреждать составные части пунктов; б) проводить работы, размещать объекты и предметы, возводить сооружения и конструкции, которые могут</p>

		<p>препятствовать доступу к пунктам без создания необходимых для такого доступа проходов и подъездов; в) осуществлять горные, взрывные, строительные, земляные (мелиоративные) и иные работы, которые могут привести к повреждению или уничтожению пунктов; г) проводить работы, не обеспечивающие сохранность пунктов.; Реестровый номер границы: 44:09-6.226; Вид объекта реестра границ: Зона с особыми условиями использования территории; Вид зоны по документу: Охранная зона геодезического пункта «Павловка»; Тип зоны: Зоны с особыми условиями использования территории</p>
	Весь	<p>вид ограничения (обременения): ограничения прав на земельный участок, предусмотренные статьей 56 Земельного кодекса Российской Федерации; Срок действия: не установлен; реквизиты документа-основания: постановление Правительства РФ от 12.10.2016 № 1037; Содержание ограничения (обременения): В пределах границ охранных зон пунктов запрещается без письменного согласования с территориальным органом осуществление видов деятельности и проведение работ, которые могут повлечь повреждение или уничтожение наружных знаков пунктов, нарушить неизменность местоположения специальных центров пунктов или создать затруднения для использования пунктов по прямому назначению и свободного доступа к ним, а именно: а) убирать, перемещать, засыпать или повреждать составные части пунктов; б) проводить работы, размещать объекты и предметы, возводить сооружения и конструкции, которые могут препятствовать доступу к пунктам без создания необходимых для такого доступа проходов и подъездов; в) осуществлять горные, взрывные, строительные, земляные (мелиоративные) и иные работы, которые могут привести к повреждению или уничтожению пунктов; г) проводить работы, не обеспечивающие сохранность пунктов.; Реестровый номер границы: 44:09-6.209; Вид объекта реестра границ: Зона с особыми условиями использования территории; Вид зоны по документу: Охранная зона геодезического пункта «Лесочасток № 4»; Тип зоны: Зоны с особыми условиями использования территории</p>
	Весь	<p>вид ограничения (обременения): ограничения прав на земельный участок, предусмотренные статьей 56 Земельного кодекса Российской Федерации; Срок действия: не установлен; реквизиты документа-основания: постановление Правительства РФ от 12.10.2016 № 1037; Содержание ограничения (обременения): В пределах границ охранных зон пунктов запрещается без письменного согласования с территориальным органом осуществление видов деятельности и проведение работ, которые могут повлечь повреждение или уничтожение наружных знаков пунктов, нарушить неизменность местоположения специальных центров пунктов или создать затруднения для использования пунктов по прямому</p>

		<p>назначению и свободного доступа к ним, а именно: а) убирать, перемещать, засыпать или повреждать составные части пунктов; б) проводить работы, размещать объекты и предметы, возводить сооружения и конструкции, которые могут препятствовать доступу к пунктам без создания необходимых для такого доступа проходов и подъездов; в) осуществлять горные, взрывные, строительные, земляные (мелиоративные) и иные работы, которые могут привести к повреждению или уничтожению пунктов; г) проводить работы, не обеспечивающие сохранность пунктов.; Реестровый номер границы: 44:09-6.211; Вид объекта реестра границ: Зона с особыми условиями использования территории; Вид зоны по документу: Охранная зона геодезического пункта «Лесоучасток № 11»; Тип зоны: Зоны с особыми условиями использования территории</p>
	Весь	<p>вид ограничения (обременения): ограничения прав на земельный участок, предусмотренные статьей 56 Земельного кодекса Российской Федерации; Срок действия: не установлен; реквизиты документа-основания: постановление Правительства РФ от 12.10.2016 № 1037; Содержание ограничения (обременения): В пределах границ охранных зон пунктов запрещается без письменного согласования с территориальным органом осуществление видов деятельности и проведение работ, которые могут повлечь повреждение или уничтожение наружных знаков пунктов, нарушить неизменность местоположения специальных центров пунктов или создать затруднения для использования пунктов по прямому назначению и свободного доступа к ним, а именно: а) убирать, перемещать, засыпать или повреждать составные части пунктов; б) проводить работы, размещать объекты и предметы, возводить сооружения и конструкции, которые могут препятствовать доступу к пунктам без создания необходимых для такого доступа проходов и подъездов; в) осуществлять горные, взрывные, строительные, земляные (мелиоративные) и иные работы, которые могут привести к повреждению или уничтожению пунктов; г) проводить работы, не обеспечивающие сохранность пунктов.; Реестровый номер границы: 44:09-6.235; Вид объекта реестра границ: Зона с особыми условиями использования территории; Вид зоны по документу: Охранная зона геодезического пункта «Раздолье»; Тип зоны: Зоны с особыми условиями использования территории</p>
	Весь	<p>вид ограничения (обременения): ограничения прав на земельный участок, предусмотренные статьей 56 Земельного кодекса Российской Федерации; Срок действия: не установлен; реквизиты документа-основания: свидетельство о государственной регистрации права от 14.05.2008 № 198114 выдан: Управление Федеральной регистрационной службы по Костромской области; постановление от 24.02.2009 № 160 выдан: Правительство РФ; Содержание ограничения</p>

	(обременения): Содержание ограничений режима использования объектов недвижимости в границах зоны с особыми условиями использования территории установлено п.п. 8, 9, 10 и 11 Правил установления охранных зон объектов электросетевого хозяйства, утвержденных Постановлением Правительства Российской Федерации от 24.02.2009г. №160 «О порядке установления охранных зон объектов электросетевого хозяйства и особых условий использования земельных участков, расположенных в границах таких зон; Реестровый номер границы: 44:09-6.45; Вид объекта реестра границ: Зона с особыми условиями использования территории; Вид зоны по документу: Зона с особыми условиями использования территории ВЛ 10кВ ф.10-01 ПС Тимошино, расположенная на территории Костромской области, Макарьевского района; Тип зоны: Охранная зона инженерных коммуникаций
--	--

Подлежащие заготовке лесные ресурсы:

лоты № 1 - древесина.

5. Виды и параметры разрешенного использования:

лот № 1 – заготовка древесины,  
ежегодный объем заготовки древесины

Хозяйство	Ежегодный объем заготовки древесины (тыс. куб. м)		
	всего	в том числе	
		сплошные рубки	выборочные рубки
I. Защитные леса			
1. При рубке спелых и перестойных лесных насаждений			
Хвойное	0	0	0
Твердолиственное	0	0	0
Мягколиственное	0	0	0
Итого	0	0	0
2. При уходе за лесами			
Хвойное	0	0	0
Твердолиственное	0	0	0
Мягколиственное	0	0	0
Итого	0	0	0
3. При вырубке погибших и поврежденных лесных насаждений			
Хвойное	0	0	0
Твердолиственное	0	0	0
Мягколиственное	0	0	0
Итого	0	0	0
Всего по разделу I	0	0	0
II. Эксплуатационные леса			
1. При рубке спелых и перестойных лесных насаждений			

Хвойное	9,17	9,17	0
в т.ч. сосновая хозсекция	4,10	4,10	0
еловая хозсекция	5,07	5,07	0
Твердолиственное	0	0	0
Мягколиственное	32,78	32,78	0
в т.ч. березовая хозсекция	17,82	17,82	0
осиновая хозсекция	14,96	14,96	0
Итого	41,95	41,95	0
2. При уходе за лесами			
Хвойное	0	0	0
Твердолиственное	0	0	0
Мягколиственное	0	0	0
Итого	0	0	0
3. При вырубке погибших и поврежденных лесных насаждений			
Хвойное	0	0	0
Твердолиственное	0	0	0
Мягколиственное	0	0	0
Итого	0	0	0
Всего по разделу II	41,95	41,95	0
III. Всего в защитных и эксплуатационных лесах			
1. При рубке спелых и перестойных лесных насаждений			
Хвойное	9,17	9,17	0
в т.ч. сосновая хозсекция	4,10	4,10	0
еловая хозсекция	5,07	5,07	0
Твердолиственное	0	0	0
Мягколиственное	32,78	32,78	0
в т.ч. березовая хозсекция	17,82	17,82	0
осиновая хозсекция	14,96	14,96	0
Итого	41,95	41,95	0
2. При уходе за лесами			
Хвойное	0	0	0
в т.ч. еловая хозсекция	0	0	0
Твердолиственное	0	0	0
Мягколиственное	0	0	0
Итого	0	0	0
3. При вырубке погибших и поврежденных лесных насаждений			
Хвойное	0	0	0
Мягколиственное	0	0	0
Твердолиственное	0	0	0
Итого	0	0	0
Всего по разделу III	41,95	41,95	0

6. Место, дата и время проведения аукциона:

аукцион проводится на электронной площадке РТС-тендер ([www.rts-tender.ru](http://www.rts-tender.ru))  
«Имущественные торги: Торги по приватизации, аренде и продаже имущества»  
**31 мая 2024 года в 10 часов** (время московское).

7. Начальная цена предмета аукциона:

лот № 1 – 5376086,20 руб.

8. Величина повышения начальной цены предмета аукциона («шаг аукциона»):

лот № 1 – 268804,31 руб.

9. Форма заявки на участие в аукционе, порядок ее приема, адрес места ее приема, дата и время начала и окончания приема заявок на участие в аукционе:

*Форма заявка на участие в аукционе*

**В Департамент лесного хозяйства**

**Костромской области от**

\_\_\_\_\_ ( наименование юридического лица ,или

\_\_\_\_\_ Ф.И.О. индивидуального предпринимателя)

\_\_\_\_\_ ( адрес )

\_\_\_\_\_ (данные документа, удостоверяющего личность индивид.предпринимателя)

**КОНТАКТНЫЙ ТЕЛЕФОН** \_\_\_\_\_

Факс./E-mail \_\_\_\_\_

**ИНН** \_\_\_\_\_

**ОГРН** \_\_\_\_\_

**БАНКОВСКИЕ РЕКВИЗИТЫ:**

**Р/С** \_\_\_\_\_

**НАИМЕН.БАНКА** \_\_\_\_\_

**БИК** \_\_\_\_\_

**КОР.СЧЕТ** \_\_\_\_\_

**заявка.**

Прошу разрешения принять участие в аукционе на право заключения договора аренды лесного участка проводимом департаментом лесного хозяйства Костромской области «\_\_\_» \_\_\_\_\_ 20\_\_ года в \_\_\_\_\_ часов в электронной форме, на \_\_\_\_\_ (дата и время проведения аукциона) электронной площадке РТС – тендер.

Желаю заключить договор аренды лесного участка, расположенного на землях лесного фонда, в границах \_\_\_\_\_ лесничества, аукционная единица (лот) № \_\_\_\_\_ (наименование лесничества»)

\_\_\_\_\_ владеет на праве \_\_\_\_\_ (наименование юридического лица или ФИО индивидуального предпринимателя) \_\_\_\_\_ (вид права) следующими объектами лесоперерабатывающей инфраструктуры, предназначенными для производства продукции из древесины с высокой долей добавленной стоимости, виды которой определяются Правительством Российской Федерации в соответствии с Общероссийским классификатором продукции по видам экономической деятельности, единой Товарной номенклатурой внешнеэкономической деятельности Евразийского экономического союза<sup>1</sup>

Таблица 1

№ п/п	Наименование объекта лесоперерабатывающей инфраструктуры	Количество, шт.
1		
2		
3		
4		
5		
6		
7		
8		
9		
10		

Подтверждаю, что в единой государственной автоматизированной информационной системе учета древесины и сделок с ней содержится документированная информация об указанных в таблице 1 настоящей заявки объектах лесоперерабатывающей инфраструктуры, позволяющая определить виды производимой из древесины продукции с высокой долей добавленной стоимости.

С условиями аукциона ознакомлен и согласен.

\_\_\_\_\_  
( дата )

\_\_\_\_\_  
( подпись заявителя )  
М.П.

<sup>1</sup> - Распоряжение Правительства РФ от 28.02.2019 № 347-р «Об утверждении перечней продукции переработки древесины, виды которой определяются в соответствии с Общероссийским классификатором продукции по видам экономической деятельности и единой Товарной номенклатурой внешнеэкономической деятельности Евразийского экономического союза»

Для участия в аукционе заявитель представляет на электронную площадку РТС–тендер ([www.rts-tender.ru](http://www.rts-tender.ru)) (лично либо через своего уполномоченного представителя) в установленный срок заявку, содержание которой должно соответствовать требованиям Методических указаний по подготовке, организации и проведению аукционов по продаже права на заключение договоров аренды лесных участков, находящихся в государственной или муниципальной собственности, либо права на заключение договора купли-продажи лесных насаждений в соответствии со статьями 78 - 80 Лесного кодекса Российской Федерации, утвержденных приказом Минсельхоза России от 24 февраля 2009 года № 75 и Лесному кодексу Российской Федерации.

Полномочия представителей заявителей должны быть оформлены в соответствии с гражданским законодательством Российской Федерации.

Заявитель вправе подать только одну заявку на участие в аукционе.

Если на аукционе проводятся торги по нескольким лотам (аукционным единицам), заявитель вправе подать только одну заявку на один и тот же лот, при этом заявитель вправе подать несколько заявок на разные лоты.

Заявитель вправе отозвать заявку на участие в аукционе в любое время до окончания срока подачи заявок на участие в аукционе.

Отзыв заявки осуществляется на электронной площадке РТС–тендер ([www.rts-tender.ru](http://www.rts-tender.ru)) (лично либо через своего уполномоченного представителя).

Основаниями для отказа в допуске к участию в аукционе являются:

1) несоответствие представленной заявки на участие в аукционе требованиям установленным статьей 78 Лесного кодекса Российской Федерации;

2) представление заявки на участие в аукционе на право заключения договора аренды лесного участка лицом, которому в соответствии с настоящим Кодексом, другими федеральными законами лесной участок не может быть предоставлен в аренду;

3) представление заявки на участие в аукционе лицом, в отношении которого осуществляется проведение процедур, применяемых в деле о банкротстве;

4) нахождение заявителя - юридического лица в процессе ликвидации или принятие заявителем-гражданином решения о прекращении деятельности в качестве индивидуального предпринимателя;

5) непоступление задатка на счет, указанный в документации об аукционе, до окончания срока подачи заявок на участие в аукционе;

6) наличие заявителя в реестре недобросовестных арендаторов лесных участков и покупателей лесных насаждений;

7) представление заявки на участие в аукционе лицом, не соответствующим требованиям, предъявляемым в соответствии с частью 4.1 статьи 78 Лесного кодекса Российской Федерации<sup>2</sup> к лицам, которые вправе направить в орган государственной

---

<sup>2</sup> - с заявлением о проведении аукциона на право заключения договора аренды лесного участка, находящегося в государственной или муниципальной собственности, в целях заготовки древесины вправе обратиться юридическое лицо, индивидуальный предприниматель, владеющие на праве собственности или ином законном основании объектами лесоперерабатывающей инфраструктуры, предназначенными для производства продукции из древесины с высокой долей добавленной стоимости, виды которой определяются Правительством Российской Федерации в соответствии с Общероссийским классификатором продукции по видам экономической

власти, орган местного самоуправления в пределах их полномочий, определенных в соответствии со статьями 81 - 84 Лесного кодекса Российской Федерации, заявление о проведении аукциона.

При рассмотрении заявок необходимо учитывать ограничения на предоставление лесных участков отдельным категориям лиц, установленные законодательством Российской Федерации:

в соответствии с Лесным кодексом Российской Федерации использование лесов, представляющее собой предпринимательскую деятельность, осуществляется на землях лесного фонда лицами, зарегистрированными в Российской Федерации в соответствии с частью 3 статьи 25 Федерального закона от 8 августа 2001 года № 129-ФЗ «О государственной регистрации юридических лиц и индивидуальных предпринимателей» (Собрание законодательства Российской Федерации, 2001, № 33, часть I, ст. 3431);

в соответствии с Земельным кодексом Российской Федерации (Собрание законодательства Российской Федерации, 2001, № 44, ст. 4147) иностранные граждане, лица без гражданства и иностранные юридические лица не могут обладать на праве собственности земельными участками, находящимися на приграничных территориях, перечень которых устанавливается Президентом Российской Федерации в соответствии с федеральным законодательством о Государственной границе Российской Федерации, и на иных установленных особо территориях Российской Федерации в соответствии с федеральными законами (статья 15, часть 3);

иные ограничения, предусмотренные законодательством Российской Федерации.

Аукционная комиссия вправе получать сведения об осуществлении в отношении заявителя процедур банкротства из официальных источников, в том числе путем использования официального сайта соответствующего арбитражного суда субъекта Российской Федерации или территориального органа Федеральной налоговой службы Российской Федерации.

Заявки на участие в аукционе принимаются на электронной площадке РТС-тендер ([www.rts-tender.ru](http://www.rts-tender.ru)) «Имущественные торги: Торги по приватизации, аренде и продаже имущества». Начало приема заявок **10.00 часов 29 апреля 2024 года** окончание приема заявок **10.00 часов 29 мая 2024 года** (время московское).

10. Размер задатка, порядок его внесения и возврата, банковские реквизиты счета для перечисления задатка.

Размер задатка:

**лот № 1 – 5376086,20 руб.**

Порядок внесения и возврата задатка:

участники аукциона вносят задаток в размере, в сроки, которые указаны в извещении о проведении аукциона. Если аукцион не состоялся, задаток подлежит возврату в течение пяти дней с даты размещения извещения об отказе в проведении

аукциона. Задаток возвращается также лицам, которые участвовали в аукционе, но не выиграли их. Задатки возвращаются заявителям по реквизитам, указанным в заявке на участие в аукционе.

В случае уклонения победителя аукциона, единственного заявителя или единственного участника аукциона от заключения договора внесенный ими задаток не возвращается.

При заключении договора с лицом, выигравшим аукцион, сумма внесенного им задатка засчитывается в счет исполнения обязательств по заключенному договору.

В случае, если победитель аукциона уклонился от заключения договора, соответствующий договор подлежит заключению с участником аукциона, который сделал предпоследнее предложение о цене предмета аукциона.

Департамент рекомендует задаток для участия в аукционе внести по реквизитам счета указанным ниже не позднее чем за три рабочих дня до окончания срока подачи заявок.

Департамент лесного хозяйства Костромской области не несет ответственности за сроки перечисления денежных средств (задатков) банками и за срок поступления в департамент лесного хозяйства Костромской области банковской выписки, подтверждающей поступление задатка на указанный ниже счет, открытый в департаменте финансов Костромской области.

В случае если Заявитель не будет допущен к участию в аукционе, Организатор аукциона обязуется вернуть сумму внесенного Заявителем задатка в течение 3 (трех) рабочих дней со дня подписания Организатором аукциона протокола приема заявок на участие в торгах.

В случае если Заявитель не признан по результатам аукциона победителем аукциона, единственным заявителем аукциона, единственным участником аукциона или участником аукциона, который сделал предпоследнее предложение о цене предмета аукциона, Организатор аукциона обязуется вернуть сумму внесенного Заявителем задатка в течение 3 (трех) рабочих дней со дня подписания Протокола о результатах аукциона.

В случае если Заявитель признан участником аукциона, который сделал предпоследнее предложение о цене предмета аукциона, Организатор аукциона обязуется вернуть сумму внесенного Заявителем задатка в течение 3 (трех) рабочих дней со дня заключения соответствующего договора участником торгов, признанным по результатам аукциона победителем.

В случае отзыва Заявителем заявки на участие в аукционе до окончания срока приема заявок Организатор аукциона обязуется вернуть сумму внесенного Заявителем задатка в течение 3 (трех) рабочих дней с даты получения уведомления об отзыве заявки на участие в торгах. В случае отзыва заявки заявителем позднее дня окончания срока приема заявок задаток возвращается в порядке, установленном для участников торгов.

В случае отказа Организатором аукциона от проведения аукциона, он возвращает сумму внесенного Заявителем задатка в течение 5 (пяти) дней с даты размещения извещения об отказе в проведении аукциона на официальном сайте торгов.

Банковские реквизиты счета для перечисления задатка:

ДЕПАРТАМЕНТ ФИНАНСОВ КОСТРОМСКОЙ ОБЛАСТИ (департамент лесного хозяйства Костромской области, л/с 820010018) ИНН 4401071292, КПП 440101001, ОТДЕЛЕНИЕ КОСТРОМА БАНКА РОССИИ//УФК ПО КОСТРОМСКОЙ ОБЛАСТИ г. Кострома, БИК ТОФК 013469126, Единый казначейский счет 40102810945370000034, Казначейский счет 03222643340000004100 (КБК 05311204012016000120 и ОКТМО 34618101), назначение платежа: Задаток для участия в аукционе лот № 1.

11. Срок аренды лесного участка:

Лот №1 – 25 лет.

12. Сроки заключения договора аренды лесного участка:

не допускается подписание договора аренды лесного участка, ранее чем через десять дней со дня размещения информации о результатах аукциона на официальном сайте торгов.

Результаты аукциона оформляются протоколом, который подписывается организатором аукциона в день проведения аукциона и подлежит размещению организатором аукциона на официальном сайте торгов в течение одного дня со дня подписания.

Единственный заявитель или единственный участник аукциона обязан заключить договор аренды лесного участка не позднее чем через двадцать дней после дня проведения аукциона.

Сведения о лицах, уклонившихся от заключения договора, включаются в реестр недобросовестных арендаторов лесных участков и покупателей лесных насаждений.

13. Иные сведения:

- 1) аукцион проводится в электронной форме;
- 2) документация об аукционе размещена на электронной площадке РТС-тендер ([www.rts-tender.ru](http://www.rts-tender.ru)) «Имущественные торги: Торги по приватизации, аренде и продаже имущества».

### **Документация об аукционе**

1. Проектная документация лесного участка (лот №1) на 626 л.
2. Выписки из Единого государственного реестра недвижимости (лот №1) на 2048 л.
3. Проект договора аренды лесного участка (лот №1) на 98 л.
4. Форма заявки на участие в аукционе, инструкция по ее заполнению на 5 л.

Проект договора  
аренды лесного участка для заготовки древесины № \_\_\_\_\_

г.Кострома  
(место заключения договора)

«\_\_» \_\_\_\_\_ 20\_\_ г.  
(дата заключения договора)

Департамент лесного хозяйства Костромской области в лице директора департамента лесного хозяйства Костромской области Никулина Дмитрия Петровича, действующего на основании положения о департаменте лесного хозяйства Костромской области, утвержденного постановлением губернатора Костромской области от 1 октября 2010 года №186, именуемый в дальнейшем Арендодателем, с одной стороны, и

\_\_\_\_\_ (наименование юридического лица или фамилия, имя, отчество (последнее при наличии) гражданина, в том числе индивидуального предпринимателя)

в лице \_\_\_\_\_ (фамилия, имя, отчество (последнее при наличии) лица, действующего от имени гражданина, \_\_\_\_\_, должность (при наличии), фамилия, имя, отчество (последнее при наличии) лица, действующего от имени юридического лица)

действующего на основании \_\_\_\_\_ (устав, доверенность (при наличии), их реквизиты)

именуемый в дальнейшем Арендатором, с другой стороны, заключили настоящий Договор о нижеследующем:

### I. Предмет Договора

1.1. По настоящему Договору Арендодатель, на основании протокола о результатах аукциона на право заключения договора аренды лесного участка, находящегося в государственной собственности от «\_\_» \_\_\_\_\_ 202\_\_ года обязуется предоставить, а Арендатор обязуется принять во временное пользование лесной участок, находящийся в государственной собственности, определенный в пункте 1.2 настоящего Договора (далее - лесной участок).

1.2. Лесной участок, предоставляемый по настоящему Договору, имеет следующие характеристики:

площадь: 46354 га. - согласно государственного лесного реестра, 463115487 +/- 77562 кв.м. - согласно Единого государственного реестра недвижимости (площади соответствуют допустимой погрешности измерений);

местоположение: Костромская область, Макарьевский муниципальный район Макарьевское лесничество, Торзатское участковое лесничество кварталы 1-34,40-50,57-67,72-85,89-116, Тимошинское участковое лесничество кварталы 100-105,127-150, Высоковское участковое лесничество кварталы 87-90,99, с кадастровым номером 44:09:000000:714;

категория защитности: эксплуатационные леса;

вид разрешенного использования: заготовка древесины.

1.3. Границы лесного участка указаны в схеме расположения лесного

участка, предусмотренной приложением № 1 к настоящему Договору.

Характеристики лесного участка на день заключения настоящего Договора в соответствии с данными государственного лесного реестра приводятся в приложении № 2 к настоящему Договору.

1.4. Арендатору передается лесной участок с целью использования лесов для заготовки древесины.

Ежегодный объем заготовки древесины приводится в приложении № 3 к настоящему Договору.

1.5. Объем использования лесов в год вступления настоящего Договора в силу и в год прекращения действия настоящего Договора устанавливается с учетом периода действия настоящего Договора в указанные годы.

## II. Арендная плата

2.1. Арендная плата по настоящему Договору составляет \_\_\_\_\_ рублей в год.

Арендная плата определяется в соответствии со статьей 73 Лесного кодекса Российской Федерации (Собрание законодательства Российской Федерации, 2006, № 50, ст. 5278; 2020, № 17, ст. 2725) на основе минимального размера арендной платы.

Расчет арендной платы приводится в приложении № 4 к настоящему Договору.

2.2. Размер арендной платы подлежит изменению в соответствии с коэффициентами к ставкам платы, установленными Правительством Российской Федерации для соответствующего года.

2.3. Арендатор вносит арендную плату в сроки, предусмотренные приложением № 5 к настоящему Договору.

Обязательство по оплате арендной платы, установленной пунктом 2.1 настоящего Договора, возникает у Арендатора с даты государственной регистрации настоящего Договора и прекращается с даты возврата Арендатором лесного участка, оформленного соответствующим актом приема-передачи, в соответствии с пунктом 3.4 настоящего Договора. Первое внесение арендной платы (оплата первого платежа) Арендатор производит в течение 15 (пятнадцати) календарных дней после вступления в силу настоящего Договора (после государственной регистрации настоящего Договора).

В первый и последний год действия настоящего Договора арендная плата рассчитывается исходя из фактического количества дней аренды, годового размера арендной платы и количества дней в году.

До наступления очередного срока платежа Арендатор имеет право внести сумму, превышающую платеж, установленный приложением № 5 к настоящему Договору. В случае отсутствия задолженности разница между указанными платежами зачисляется Арендодателем в счет будущих платежей Арендатора.

## III. Взаимодействие сторон

### 3.1. Арендодатель имеет право:

а) осуществлять осмотр арендованного лесного участка для оценки соблюдения Арендатором выполнения условий настоящего Договора в части использования лесного участка по назначению в соответствии с законодательством Российской Федерации не чаще одного раза в квартал;

б) предоставлять арендованный лесной участок или его часть третьим лицам для иных видов использования лесов, предусмотренных лесохозяйственным регламентом лесничества, за исключением случаев, когда одновременное многоцелевое использование лесного участка невозможно, а также выдавать разрешение на выполнение работ по геологическому изучению недр;

в) осуществлять проверки соблюдения Арендатором условий настоящего Договора и проекта освоения лесов не чаще одного раза в 6 месяцев;

г) после завершения Арендатором работ по заготовке древесины проводить осмотр и оценку состояния лесосек;

д) осуществлять контроль за качеством отвода и таксации лесосек.

### 3.2. Арендодатель обязан:

а) передать лесной участок Арендатору по акту приема-передачи лесного участка, форма которого предусмотрена приложением № 6 к настоящему Договору, в течение 3 рабочих дней после заключения настоящего Договора;

после подписания настоящего Договора или изменений к нему в течение 14 дней обратиться с заявлением о государственной регистрации права аренды лесного участка, передаваемого по настоящему Договору, или изменений, вносимых в настоящий Договор, в уполномоченный Правительством Российской Федерации федеральный орган исполнительной власти или его территориальный орган, осуществляющий государственный кадастровый учет и государственную регистрацию прав, и в течение 10 дней со дня подачи указанного заявления известить в письменной форме Арендатора о подаче таких документов;

не позднее 60 дней со дня подписания настоящего Договора передать Арендатору экземпляр настоящего Договора, копию документа, подтверждающего государственную регистрацию, или уведомление об отказе в государственной регистрации права аренды лесного участка, передаваемого по настоящему Договору;

б) информировать в письменной форме в течение 7 рабочих дней со дня принятия решения о предоставлении арендованного лесного участка или его части третьим лицам для иных видов использования лесов, предусмотренных лесохозяйственным регламентом лесничества, а также в случае выдачи разрешения на выполнение работ по геологическому изучению недр - о возникших правах третьих лиц на предоставленный в аренду лесной участок;

в) уведомить Арендатора о времени и месте проведения проверки соблюдения Арендатором условий настоящего Договора и проекта освоения лесов за 3 дня до проведения проверки;

г) уведомить Арендатора об осуществлении мероприятий, предусмотренных частью 1 статьи 53.7 Лесного кодекса Российской Федерации (Собрание законодательства Российской Федерации, 2006, № 50, ст. 5278; 2020,

№ 17, ст. 2725), за 3 дня до начала их осуществления;

д) принять от Арендатора в день окончания срока действия настоящего Договора лесной участок по акту приема-передачи лесного участка, форма которого предусмотрена приложением № 6 к настоящему Договору, в состоянии, пригодном для ведения лесного хозяйства, с характеристиками лесного участка, установленными проектом освоения лесов на день окончания срока действия настоящего Договора;

в случае досрочного прекращения действия настоящего Договора принять от Арендатора лесной участок в день досрочного прекращения действия настоящего Договора по акту приема-передачи лесного участка, форма которого предусмотрена приложением № 6 к настоящему Договору, в состоянии, пригодном для ведения лесного хозяйства;

е) представлять Арендатору сведения о поступивших по настоящему Договору платежах в течение 15 рабочих дней со дня получения запроса в письменной форме;

ж) в порядке, установленном законодательством Российской Федерации, осуществлять федеральный государственный лесной надзор или муниципальный лесной контроль (лесную охрану);

з) в случае изменения коэффициентов к ставкам платы, указанных в пункте 2.2 настоящего Договора, производить перерасчет арендной платы и уведомлять Арендатора в письменной форме об изменении размера арендной платы и о сумме, подлежащей уплате, в течение 14 дней со дня изменения размера арендной платы;

и) в случае изменения ставок платы, указанных в пункте 2.2 настоящего Договора, производить перерасчет арендной платы и уведомлять Арендатора в письменной форме об изменении размера арендной платы и о сумме, подлежащей уплате, в течение 14 дней со дня изменения размера арендной платы;

к) в случае изменения реквизитов для осуществления платежей, предусмотренных настоящим договором, уведомить в письменной форме Арендатора об этом в течение 5 рабочих дней со дня изменения реквизитов;

л) предоставлять Арендатору информацию о возможности и местах приобретения районированного посевного и посадочного материала в течение 30 дней со дня получения запроса в письменной форме;

м) организовать и осуществить в разумный срок приемку выполненных Арендатором работ по охране, защите и воспроизводству лесов с учетом предусмотренных проектом освоения лесов сроков выполнения указанных работ, уведомив Арендатора за 10 дней до проведения указанной приемки.

### 3.3. Арендатор имеет право:

а) приступить к использованию лесного участка в соответствии с условиями настоящего Договора после заключения настоящего Договора, подписания сторонами акта приема-передачи лесного участка, форма которого предусмотрена приложением № 6 к настоящему Договору, получения положительного заключения государственной экспертизы проекта освоения лесов и подачи лесной декларации;

б) осуществлять на лесном участке в порядке, установленном

законодательством Российской Федерации, создание лесной инфраструктуры;

в) осуществлять на лесном участке в порядке, установленном законодательством Российской Федерации, строительство, реконструкцию и эксплуатацию объектов, не связанных с созданием лесной инфраструктуры;

г) заключать соглашение об установлении сервитута в отношении лесного участка либо его части при наличии согласия Арендодателя (в письменной форме) на заключение такого соглашения;

д) получать информацию от Арендодателя о планируемых рубках лесных насаждений на лесном участке, являющемся предметом настоящего Договора;

е) осуществлять заготовку древесины в соответствии с лесным планом субъекта Российской Федерации, лесохозяйственным регламентом лесничества и проектом освоения лесов;

ж) получать от Арендодателя информацию о возможности и местах приобретения районированного посевного и посадочного материала.

#### 3.4. Арендатор обязан:

а) принять лесной участок от Арендодателя по акту приема-передачи лесного участка, форма которого предусмотрена приложением № 6 к настоящему Договору, в течение 3 рабочих дней после заключения настоящего Договора;

б) использовать лесной участок по назначению в соответствии с законодательством Российской Федерации и настоящим Договором;

в) вносить арендную плату в размерах, учитывающих коэффициенты к ставкам платы, установленные постановлением Правительства Российской Федерации, и сроки, которые установлены настоящим Договором, согласно пунктам 2.1, 2.2 и приложению № 5 к настоящему Договору;

г) в течение 6 месяцев со дня заключения настоящего Договора разработать и представить Арендодателю проект освоения лесов для проведения государственной экспертизы;

не позднее чем за 6 месяцев до окончания срока действия проекта освоения лесов разработать и представить Арендодателю проект освоения лесов на следующий срок для проведения государственной экспертизы;

д) в порядке, установленном законодательством Российской Федерации, подавать лесную декларацию;

е) производить отвод и таксацию лесосек в соответствии с Правилами заготовки древесины и особенностями заготовки древесины в указанных в статье 23 Лесного кодекса Российской Федерации лесничествах, утвержденными уполномоченным федеральным органом исполнительной власти в соответствии с частью 9 статьи 29 Лесного кодекса Российской Федерации, а также по требованию Арендодателя представлять материалы по отводу и таксации лесосек, технологические карты лесосечных работ;

ж) осуществлять установленный настоящим Договором вид использования лесов в соответствии с законодательством Российской Федерации, проектом освоения лесов и лесной декларацией;

з) не позднее чем за один месяц до начала лесовосстановительных работ представлять Арендодателю проекты лесовосстановления, а также информацию и документы, подтверждающие (удостоверяющие) качество посевного и

посадочного материала и его происхождение;

и) соблюдать установленные режимы особо охраняемых природных территорий, особо защитных участков лесов, расположенных в границах арендованного лесного участка, сохранять виды растений и животных, занесенных в Красную книгу Российской Федерации и красную книгу Костромской области, а также места их обитания;

осуществлять мероприятия по сохранению биоразнообразия (сохранять отдельные ценные деревья в любом ярусе и их группы) в соответствии с лесохозяйственным регламентом лесничества и проектом освоения лесов;

к) осуществлять меры по предупреждению лесных пожаров в соответствии с законодательством Российской Федерации, проектом освоения лесов и приложением № 7 к настоящему Договору;

л) в случае обнаружения лесного пожара на арендованном лесном участке Арендатор немедленно обязан сообщить об этом в специализированную диспетчерскую службу (телефон: +7(4942)492-491 или 8-800-100-94-00) и принять все возможные меры по недопущению распространения лесного пожара;

м) осуществлять санитарно-оздоровительные мероприятия на переданном в аренду лесном участке в соответствии с законодательством Российской Федерации, проектом освоения лесов и приложением № 7 к настоящему Договору;

н) осуществлять мероприятия по воспроизводству лесов на лесном участке в соответствии с законодательством Российской Федерации и проектом освоения лесов;

о) осуществлять на лесном участке расчистку квартальных просек и замену квартальных столбов в соответствии с проектом освоения лесов;

п) обеспечивать сохранность объектов лесного семеноводства;

р) осуществлять складирование заготовленной или полученной при использовании лесов древесины в местах, предусмотренных проектом освоения лесов или технологической картой разработки лесосеки;

с) при повреждении или уничтожении по вине Арендатора верхнего плодородного слоя почвы, искусственных или естественных водотоков, рек, ручьев приводить их в состояние, пригодное для использования по назначению, предусмотренному лесохозяйственным регламентом лесничества, восстанавливать объекты лесной инфраструктуры и объекты, не связанные с созданием лесной инфраструктуры, поврежденные по вине Арендатора;

т) согласовать с Арендодателем в письменной форме совершение действий, предусмотренных статьей 5 Федерального закона от 04.12.2006 № 201-ФЗ «О введении в действие Лесного кодекса Российской Федерации» (Собрание законодательства Российской Федерации, 2006, № 50, ст. 5279; 2019, № 18, ст. 2224);

у) в день окончания срока действия настоящего Договора передать Арендодателю лесной участок по акту приема-передачи лесного участка, форма которого предусмотрена приложением № 6 к настоящему Договору, в состоянии, пригодном для ведения лесного хозяйства, с характеристиками лесного участка, установленными проектом освоения лесов на день окончания срока действия

настоящего Договора;

в случае досрочного прекращения действия настоящего Договора передать Арендодателю лесной участок в день досрочного прекращения действия настоящего Договора по акту приема-передачи лесного участка, форма которого предусмотрена приложением № 6 к настоящему Договору, в состоянии, пригодном для ведения лесного хозяйства;

ф) сообщить Арендодателю в письменной форме не позднее чем за 90 дней о намерении расторгнуть настоящий Договор;

х) по истечении срока действия настоящего Договора или в случае досрочного прекращения срока действия настоящего Договора освободить лесной участок от объектов недвижимого имущества, обеспечить снос объектов, созданных для освоения лесного участка, и осуществить рекультивацию земель, на которых расположены леса и которые подверглись загрязнению и иному негативному воздействию в соответствии с проектом рекультивации земель и требованиями законодательства Российской Федерации;

ц) извещать Арендодателя в письменной форме об изменении банковских реквизитов, места нахождения юридического лица, а также об изменении лица, имеющего право действовать без доверенности от имени Арендатора, в течение 5 рабочих дней со дня таких изменений;

ч) представлять отчеты, предусмотренные статьями 49, 60, 60.11, 60.16, 66 Лесного кодекса Российской Федерации (Собрание законодательства Российской Федерации, 2006, № 50, ст. 5278; 2020, № 17, ст. 2725);

ш) сдать выполненные работы по охране, защите и воспроизводству лесов в сроки, определенные Арендодателем в соответствии с подпунктом «м» пункта 3.2 настоящего Договора.

3.5. Арендатор не вправе препятствовать доступу граждан на арендованный лесной участок, а также осуществлению заготовки и сбору находящихся на них пищевых и недревесных лесных ресурсов, за исключением случаев, предусмотренных статьей 11 Лесного кодекса Российской Федерации (Собрание законодательства Российской Федерации, 2006, № 50, ст. 5278; 2020, № 17, ст. 2725). Аренданный лесной участок может быть огорожен, в случаях, предусмотренных Лесным кодексом Российской Федерации.

#### IV. Ответственность сторон

4.1. За неисполнение или ненадлежащее исполнение обязательств, предусмотренных настоящим Договором, Арендодатель и Арендатор несут ответственность согласно законодательству Российской Федерации (включая обязанность возместить в соответствии с Гражданским кодексом Российской Федерации (Собрание законодательства Российской Федерации, 1994, № 32, ст. 3301; 2020, № 20, ст. 3227) убытки, причиненные таким неисполнением или ненадлежащим исполнением) и настоящему Договору.

4.2. За нарушение условий настоящего Договора Арендатор уплачивает Арендодателю неустойку в следующем размере:

а) за нарушение Арендатором сроков внесения арендной платы,

предусмотренных приложением № 5 к настоящему Договору, - 0,1 процента от суммы просроченного платежа за каждый день просрочки;

начисление неустойки производится начиная со дня, следующего за днем истечения срока платежа, и до дня внесения просроченного платежа в полном объеме;

б) за нарушение срока разработки и представления Арендодателю проекта освоения лесов для проведения государственной экспертизы, предусмотренного подпунктом «г» пункта 3.4 настоящего Договора, или использование лесного участка без проекта освоения лесов - 50 тыс. рублей (для индивидуального предпринимателя) или 150 тыс. рублей (для юридического лица) за каждый полный календарный месяц просрочки по истечении установленного срока;

в) за невыполнение или несвоевременное выполнение работ по очистке мест рубок от порубочных остатков в соответствии с Правилами ухода за лесами, Правилами пожарной безопасности в лесах, Правилами санитарной безопасности в лесах, Видами лесосечных работ, порядком и последовательностью их проведения, утвержденными уполномоченным федеральным органом исполнительной власти, захламливание по вине Арендатора просек и прилегающих к лесосекам полос шириной 50 метров - 5-кратная стоимость затрат, необходимых для очистки данной территории по нормативам в области лесного хозяйства, предусмотренным законодательством Российской Федерации, законодательством субъектов Российской Федерации;

г) за рубку лесных насаждений, предусмотренную проектом освоения лесов, без подачи лесной декларации - 25-кратная стоимость заготовленной древесины, определенная по ставкам платы за единицу объема лесных ресурсов, установленным Правительством Российской Федерации;

д) за использование лесного участка без подачи лесной декларации - 20 тыс. рублей (для физического лица или индивидуального предпринимателя) или 70 тыс. рублей (для юридического лица);

е) за все количество срубленных или поврежденных до степени прекращения роста деревьев за пределами лесосек на смежных с ними 50-метровых полосах - 10-кратная стоимость срубленных или поврежденных деревьев, определенная по ставкам платы за единицу объема лесных ресурсов, установленным Правительством Российской Федерации для древесины лесных насаждений по первому разряду такс во всех лесотаксовых районах;

ж) за рубку или повреждение семенников и деревьев в семенных куртинах и полосах, за рубку деревьев, не подлежащих рубке при проведении сплошных, выборочных рубок, - 5-кратная стоимость соответствующей срубленной древесины, а также поврежденных семенников и деревьев в семенных куртинах и полосах, определенная по ставкам платы за единицу объема лесных ресурсов, установленным Правительством Российской Федерации для древесины лесных насаждений по первому разряду такс во всех лесотаксовых районах;

з) за проведение заготовки и трелевки древесины способами, в результате которых в горных условиях возникла эрозия, - 100 тыс. рублей за каждый гектар эродированной площади, на которой поврежден гумусовый слой почвы;

и) за оставление не вывезенной в установленный срок (включая

предоставленные отсрочки) древесины на лесосеках, в местах производства работ по расчистке площадей под лесные склады, трассы лесовозных дорог, постройки, сооружения - 7-кратная стоимость не вывезенной в срок древесины, определенная по ставкам платы за единицу объема лесных ресурсов, установленным Правительством Российской Федерации для древесины лесных насаждений по первому разряду такс во всех лесотаксовых районах;

к) за уничтожение или повреждение квартальных столбов - 5 тыс. рублей;

л) за оставление на лесосеках завалов, зависших, срубленных деревьев - 7-кратная стоимость оставленных деревьев, определенная по ставкам платы за единицу объема лесных ресурсов, установленным Правительством Российской Федерации для древесины лесных насаждений по первому разряду такс во всех лесотаксовых районах;

м) за невыполнение и несвоевременное выполнение противопожарных, санитарно-оздоровительных мероприятий, мероприятий по воспроизводству лесов - 3-кратная стоимость затрат, необходимых для выполнения этих мероприятий по нормативам в области лесного хозяйства, предусмотренным законодательством Российской Федерации, законодательством субъектов Российской Федерации;

н) за совершение действий, предусмотренных статьей 5 Федерального закона от 04.12.2006 № 201-ФЗ «О введении в действие Лесного кодекса Российской Федерации», без письменного согласования с Арендодателем - годовая арендная плата, предусмотренная настоящим Договором;

о) при непредставлении Арендатором в письменной форме сведений об изменении банковских реквизитов, места нахождения юридического лица, а также об изменении лица, имеющего право действовать без доверенности от имени Арендатора, в установленный настоящим Договором срок - 10 тыс. рублей;

п) за невыполнение обязательств, установленных подпунктом «х» пункта 3.4 настоящего Договора, - 4-кратная стоимость работ, необходимых для восстановления соответствующей территории по нормативам в области лесного хозяйства, предусмотренным законодательством Российской Федерации, законодательством субъектов Российской Федерации.

4.3. Уплата неустойки не освобождает Арендатора от выполнения обязательств, предусмотренных настоящим Договором.

4.4. В случае несвоевременной передачи лесного участка после истечения срока действия настоящего Договора или несвоевременной передачи лесного участка при досрочном прекращении срока действия настоящего Договора Арендатор уплачивает Арендодателю за все время просрочки возврата лесного участка арендную плату и возмещает убытки, причиненные Арендодателю в случае, когда указанная плата не покрывает причиненные Арендодателю убытки.

## V. Порядок изменения и расторжения Договора

5.1. Все изменения к настоящему Договору оформляются в письменной форме и подписываются сторонами.

5.2. Внесение изменений в Договор, заключенный по результатам торгов, на

основании соглашения сторон такого договора или по требованию одной из его сторон не допускается, за исключением случаев изменения целевого назначения или разрешенного использования лесов, существенного изменения параметров использования лесов (возрасты рубок, расчетная лесосека, сроки использования лесов) или существенного изменения обстоятельств, из которых стороны договора аренды лесного участка исходили при его заключении, если такое изменение обстоятельств возникло вследствие природных явлений (лесных пожаров, ветровалов, наводнений и других стихийных бедствий) и стало основанием для внесения изменений в государственный лесной реестр.

5.3. При изменении условий настоящего Договора обязательства сторон сохраняются в измененном виде.

5.4. Настоящий Договор прекращает действие в случаях, предусмотренных гражданским законодательством Российской Федерации, и случаях, предусмотренных пунктами 5.5 - 5.7 настоящего Договора.

5.5. Арендодатель вправе отказаться от исполнения настоящего Договора в одностороннем порядке в случаях невнесения Арендатором арендной платы 2 и более раз подряд по истечении установленного настоящим Договором срока платежа, невыполнения Арендатором либо выполнения Арендатором мероприятий по воспроизводству лесов в объемах, менее 50% предусмотренных проектом освоения лесов, в течение трех лет подряд, а также при исключении инвестиционного проекта из перечня приоритетных инвестиционных проектов в области освоения лесов, уведомив об этом Арендатора в письменной форме за 30 дней до даты расторжения договора.

Арендодатель вправе отказаться от исполнения настоящего Договора в одностороннем порядке только после направления арендатору письменного предупреждения о необходимости исполнения им обязательства в разумный срок и осуществления после этого сверки выполненных работ (устранения нарушений).

Настоящий Договор прекращает свое действие с даты, указанной в письменном уведомлении. В случае одностороннего отказа Арендодателя от исполнения настоящего Договора он считается расторгнутым.

5.6. Досрочное расторжение настоящего Договора по инициативе Арендодателя допускается по решению суда в соответствии с Гражданским кодексом Российской Федерации, Земельным кодексом Российской Федерации и Лесным кодексом Российской Федерации, в том числе в случае невыполнения Арендатором мероприятий по сохранению лесов, мероприятий по охране лесов от пожаров в объеме и сроки, которые предусмотрены проектом освоения лесов, проектом лесовосстановления, проектом лесоразведения, сводным планом тушения лесных пожаров на территории субъекта Российской Федерации, планом тушения лесных пожаров.

5.7. Арендатор вправе в одностороннем порядке расторгнуть настоящий Договор, известив об этом Арендодателя в письменной форме за 90 дней до предполагаемой даты расторжения, при условии отсутствия недоимки по арендной плате.

## VI. Срок действия Договора

6.1. Срок действия настоящего Договора устанавливается с даты государственной регистрации права аренды лесного участка и составляет 25 лет.

## VII. Прочие условия

7.1. Спорные вопросы, возникающие в ходе исполнения настоящего Договора, или вопросы, не оговоренные в настоящем Договоре, разрешаются путем переговоров. В случае, если согласие путем переговоров не достигнуто, указанные вопросы разрешаются в судебном порядке.

Рассмотрение споров в судебном порядке производится по месту нахождения Арендодателя.

7.2. Арендатор и Арендодатель несут ответственность за неисполнение или ненадлежащее исполнение своих обязательств по настоящему Договору, если не докажут, что надлежащее исполнение оказалось невозможным вследствие непреодолимой силы.

7.3. Настоящий Договор составлен в форме электронного документа, подписанного усиленными электронными подписями Продавца и Покупателя.

7.4. Приложения к настоящему Договору являются его неотъемлемыми частями.

7.5. Включение в настоящий Договор положений, не предусмотренных типовым договором аренды лесного участка для заготовки древесины, утвержденным приказом Минприроды России от 30.07.2020 № 542, и исключение из него положений, предусмотренных типовым договором аренды лесного участка для заготовки древесины, утвержденным приказом Минприроды России от 30.07.2020 № 542, не допускаются.

## VIII. Реквизиты и подписи сторон

АРЕНДОДАТЕЛЬ:	Департамент лесного хозяйства Костромской области
Место нахождения	г.Кострома, пр-т Мира, д.128а, 156013
Адрес для направления почтовой корреспонденции	г.Кострома, пр-т Мира, д.128а, 156013
ИНН	4401071292
КПП	440101001
ОГРН	1074401000112
ОКТМО	34701000

Банковские реквизиты	
Банк получателя	Отделение Кострома банка России//УФК по Костромской области г.Кострома
ЕКС	40102810945370000034
КС	03100643000000014100
БИК	013469126
	_____ (подпись) м.п.
<b>АРЕНДАТОР:</b>	Наименование юридического лица
Место нахождения	
Адрес для направления почтовой корреспонденции	
ИНН	
КПП	
ОГРН	
ОКПО	
Банковские реквизиты	
Банк получателя	
р/с	
к/с	
БИК	
	_____ (подпись) м.п. (при наличии)
<b>ПРЕДСТАВИТЕЛЬ АРЕНДАТОРА ПО ДОВЕРЕННОСТИ:</b>	Фамилия, имя, отчество (последнее при наличии)
Паспортные данные (серия, номер, дата выдачи и кем выдан)	

паспорт)	
Доверенность (номер, дата)	
Адрес регистрации	
Телефон	
	_____ (подпись) м.п. (при наличии)
<b>АРЕНДАТОР:</b>	Фамилия, имя, отчество (последнее при наличии) гражданина
Паспортные данные (серия, номер, дата выдачи и кем выдан паспорт)	
Адрес регистрации	
Адрес места жительства	
ИНН (при наличии)	
Телефон	
<b>Банковские реквизиты (при наличии)</b>	
Банк получателя	
р/с	
к/с	
БИК	
	_____ (подпись) м.п. (при наличии)
<b>ПРЕДСТАВИТЕЛЬ АРЕНДАТОРА ПО ДОВЕРЕННОСТИ:</b>	Фамилия, имя, отчество (последнее при наличии)
Паспортные данные (серия, номер, дата выдачи и кем выдан)	

паспорт)	
Доверенность (номер, дата)	
Адрес регистрации	
Телефон	
	_____ (подпись) м.п. (при наличии)

Арендодатель

Арендатор

Никулин Д.П.

\_\_\_\_\_ (фамилия, имя, отчество (подпись, печать)

\_\_\_\_\_ (фамилия, имя, отчество (последнее при наличии), подпись, печать (последнее при наличии)

«    «

\_\_\_\_\_ (число)

\_\_\_\_\_ (месяц)

\_\_\_\_\_ (год)

«    «

\_\_\_\_\_ (число)

\_\_\_\_\_ (месяц)

\_\_\_\_\_ (год)

**СХЕМА**  
расположения и границы лесного участка

Костромская область, Макарьевский муниципальный район Макарьевское лесничество, Торзатское участковое лесничество кварталы 1-34,40-50,57-67,72-85,89-116, Тимошинское участковое лесничество кварталы 100-105,127-150, Высоковское участковое лесничество кварталы 87-90,99

Масштаб: 1:100000

Кадастровый номер 44:09:000000:714 и номер учетной записи в государственном лесном реестре 000641-2021-04

Площадь: 46354 га.

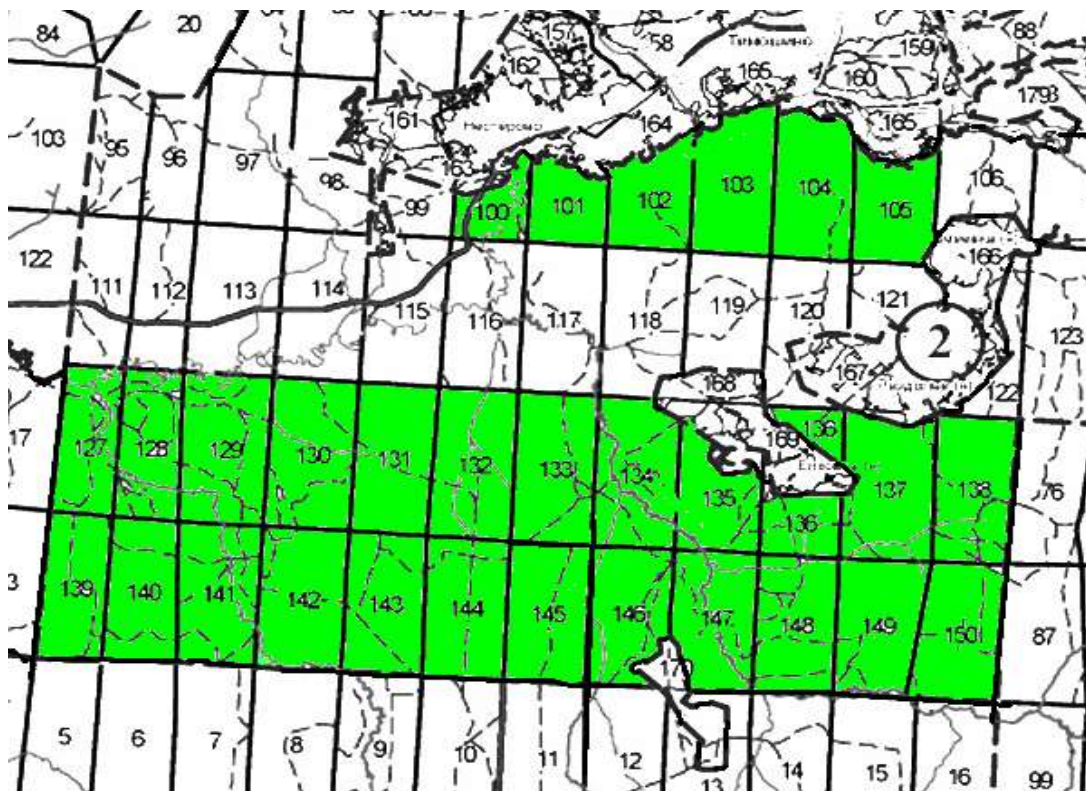

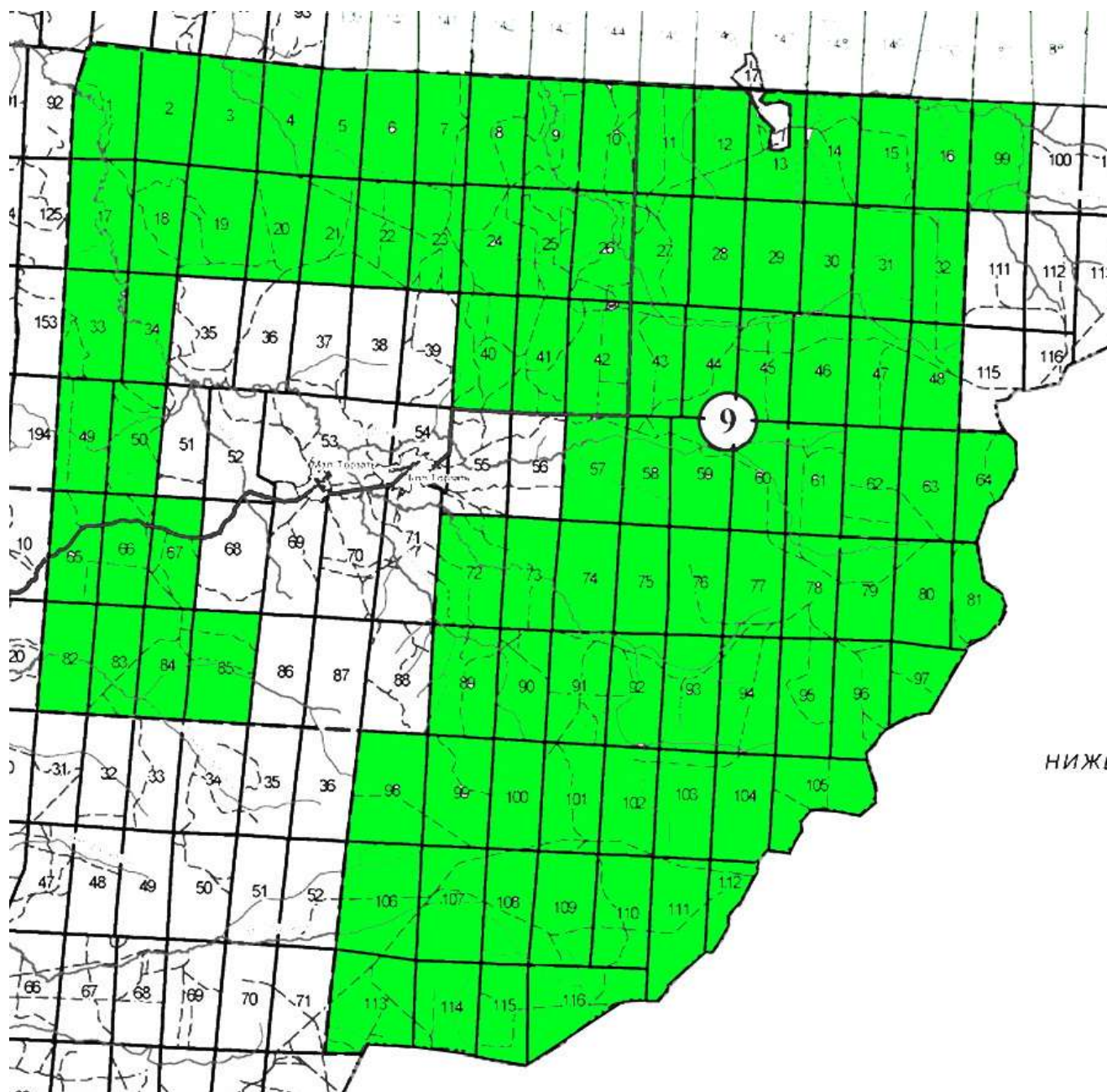

НИЖІ



Арендодатель

Арендатор

Никулин Д.П.

---

(фамилия, имя, отчество (подпись, печать))

---

(фамилия, имя, отчество (последнее при наличии), подпись, печать (последнее при наличии))

Приложение № 2  
к договору аренды лесного участка  
№ \_\_\_\_\_ от «\_\_» \_\_\_\_\_ г.

**ХАРАКТЕРИСТИКИ**  
лесного участка

на \_\_\_\_\_ 20\_\_ г.  
(на день заключения договора)

**1. Распределение земель**

(га)

Общая площадь - всего	В том числе									
	лесные земли					нелесные земли				
	занятые лесными насаждениями	лесные культуры	лесные питомники, плантации	не занятые лесными насаждениями	итого	дороги	просек и	болота	другие	итого
1	2	3	4	5	6	7	8	9	10	11
46354,0	42234,8	2333,8	0	42,5	44611,1	185,8	195,1	1189,4	172,6	1742,9

**2. Характеристика насаждений**

Целевое назначение лесов	Лесничество	Участковое лесничество/ урочище (при наличии)	Лесной кварта л/лесот аксаци онный выдел	Хозяйство, преобладаю щая порода	Площадь (га)/запас древесины (тыс. куб. м) - всего	В том числе по группам возраста древостоя (га/тыс. куб. м)			
						молод- няки	средневозра стные	приспевающ ие	спелые и перестойные
1	2	3	4	5	6	7	8	9	10
Эксплуатаци онные леса	Макарьевско е	Тимошинское	100	хвойное, сосна	118/23,25	0,0/0,00	12,2/0,82	75,3/16,22	30,5/6,21
			101		88,1/14,57	1,9/0,15	52,0/7,18	24,5/4,52	9,7/2,72
			102		166,6/35,73	18,1/1,87	36,5/5,11	93,1/23,98	18,9/4,77
			103		138,9/26,48	6,3/0,37	66,5/11,68	48,2/10,87	17,9/3,56
			104		331,6/44,59	28,5/2,55	71,6/9,54	231,5/32,50	0,0/0,00

Эксплуатаци онные леса	Макарьевско е	Тимошинское	105	хвойное, сосна	245,7/49,06	9,9/0,88	61,3/8,16	106,3/25,02	68,2/15,00		
			127		232,1/34,958	70,4/2,91	71,0/10,73	30,5/7,30	60,2/14,018		
			128		263,3/47,09	5,8/0,23	172,5/26,99	55,0/12,78	30,0/7,09		
			129		374/73,22	8,6/0,56	203,8/32,56	149,4/37,55	12,2/2,55		
			130		372,5/77,78	19,0/3,04	207,7/37,01	104,2/27,63	41,6/10,10		
			131		339,3/61,32	39,8/3,72	215,2/40,53	39,4/7,15	44,9/9,92		
			132		351,9/68,77	0,0/0,00	251,9/50,07	100,0/18,70	0,0/0,00		
			133		345,5/69,12	8,7/0,19	256,3/51,86	64,5/13,64	16,0/3,43		
			134		350,6/57,48	7,3/0,15	261,8/43,00	75,3/12,97	6,2/1,36		
			135		257,1/42,39	8,4/0,30	227,5/37,64	14,5/3,05	6,7/1,40		
			136		226,9/43,39	0,0/0,00	210,6/39,43	16,3/3,96	0,0/0,00		
			137		370,7/68,05	0,0/0,00	340,4/61,11	6,1/0,85	24,2/6,09		
			138		327,6/55,70	23,0/1,61	236,9/41,42	46,1/7,70	21,6/4,97		
			139		272,9/49,57	50,0/4,22	110,5/20,16	107,1/23,81	5,3/1,38		
			140		290,9/55,47	32,5/1,76	150,8/27,02	107,6/26,69	0,0/0,00		
			141		325,8/50,53	9,9/1,09	292,3/43,51	20,2/5,18	3,4/0,75		
			142		355,3/54,96	0,0/0,00	314,9/50,34	16,3/1,66	24,1/2,96		
			143		323,2/60,41	0,0/0,00	245,0/49,02	78,2/11,39	0,0/0,00		
			144		335,3/62,79	4,9/0,20	330,4/62,59	0,0/0,00	0,0/0,00		
			145		323,5/48,71	0,0/0,00	317,4/47,72	0,0/0,00	6,1/0,99		
		146	307,5/46,40	36,6/1,99	262,4/43,37	5,0/0,76	3,5/0,28				
		147	мягколистве нное, береза	326/41,14	42,4/1,49	210,8/24,01	33,3/8,50	39,5/7,14			
		148	хвойное, сосна	320,8/50,01	10,4/0,30	256,6/41,66	4,7/1,18	49,1/6,87			
		149		326,3/48,98	9,6/0,27	253,2/40,29	26,0/4,32	37,5/4,10			
		150		326,4/56,37	23,7/0,47	242,2/45,40	43,4/8,48	17,1/2,02			
				Торзатское	1	мягколистве нное, береза	408,4/79,70	53,1/2,26	18,3/2,43	162,7/42,11	174,3/32,90
					2	хвойное, сосна	362,8/90,10	1,8/0,07	26,6/3,37	259,4/70,54	75,0/16,12
					3		423,5/81,61	0,0/0,00	208,8/28,15	123,9/34,93	90,8/18,53
					4		346/54,55	41,3/1,40	195,6/28,54	79,8/17,91	29,3/6,70
					5		277,9/44,86	11,5/0,89	215,0/32,53	6,4/1,34	45,0/10,10
					6		315,5/56,46	51,7/3,44	206,1/41,75	57,7/11,27	0/0
					7		333,1/72,48	11,5/0,68	269,8/60,58	48,5/10,63	3,3/0,59

Эксплуатаци онные леса	Макарьевско е	Торзатское	8	мягколистве нное, береза	367,9/56,73	78,0/5,31	234,5/38,61	47,1/11,05	8,3/1,76
			9		347/55,79	31,0/2,16	166,9/26,96	53,1/9,49	96,0/17,18
			10		351,3/64,47	42,5/1,79	266,1/54,25	19,2/3,26	23,5/5,17
			11	хвойное, сосна	355,2/61,91	37,5/3,64	233,4/42,80	80,5/14,61	3,8/0,86
			12	мягколистве нное, береза	338,7/59,35	55,5/2,12	90,0/18,93	120,8/21,24	72,4/17,06
			13		289,5/31,04	180,5/9,67	17,6/1,86	17,7/3,36	73,7/16,15
			14		343,5/49,75	79,3/2,37	39,3/6,45	200,9/36,04	24,0/4,89
			15		366,3/78,22	53,9/2,16	48,8/10,31	16,5/1,68	247,1/64,07
			16	мягколистве нное, осина	348,7/89,83	0,0/0,00	66,4/13,68	18,9/3,40	263,4/72,75
			17	мягколистве нное, береза	413,3/68,60	56,5/1,97	158,9/16,84	37,9/11,52	160,0/38,27
			18		333,9/55,17	28,7/1,12	170,0/20,59	68,7/16,92	66,5/16,54
			19		435,1/83,21	32,1/1,25	251,3/42,93	91,5/23,67	60,2/15,36
			20	хвойное, сосна	307,8/59,53	0,0/0,00	168,4/30,16	60,3/12,10	79,1/17,27
			21		288/55,40	3,3/0,21	182,8/34,23	64,5/11,02	37,4/9,94
			22		321,1/76,47	0,0/0,00	285,2/68,21	15,9/2,66	20,0/5,60
			23		291,9/66,98	0,6/0,03	228,6/53,62	62,7/13,33	0,0/0,00
			24		369,6/73,87	2,3/0,25	353,6/70,25	0,0/0,00	13,7/3,37
			25		мягколистве нное, береза	333,4/60,49	22,5/2,01	272,0/48,53	2,6/0,47
			26	371,9/64,47		5,7/0,17	282,8/50,96	19,3/4,08	64,1/9,26
			27	362,2/74,41		0,0/0,00	133,2/25,95	185,1/39,88	43,9/8,58
			28	339,4/71,40		0,0/0,00	61,0/15,52	215,2/40,82	63,2/15,06
			29	380,4/74,80		60,0/2,26	221,3/49,85	16,7/3,51	82,4/19,18
			30	336,9/60,23		26,6/0,53	133,3/21,52	50,0/9,64	127,0/28,54
			31	390,3/81,19		8,1/0,16	151,4/33,88	138,3/27,34	92,5/19,81
			32	хвойное, сосна	352,2/81,18	0,0/0,00	141,5/34,25	116,1/27,33	94,6/19,60
			33	мягколистве нное, береза	398,1/69,98	0,0/0,00	252,2/39,10	37,2/7,05	108,7/23,83
			34		297,3/41,34	59,1/2,35	76,3/9,10	10,9/2,41	151,0/27,48
			40	хвойное, сосна	393,9/71,97	59,7/6,62	243,4/45,41	58,0/12,77	32,8/7,17
			41		327,7/66,85	5,0/0,40	289,9/59,65	27,1/5,31	5,7/1,49
			42		408/75,58	1,9/0,10	364,1/66,32	42,0/9,16	0,0/0,00
			43		341,6/56,79	19,3/1,57	291,2/48,79	5,9/0,89	25,2/5,54

Эксплуатаци онные леса	Макарьевско е	Торзатское	44	мягколистве нное, береза	348,6/52,07	20,7/1,88	259,9/42,73	51,6/5,16	16,4/2,30
			45		336,1/49,43	39,3/3,03	174,5/20,37	16,6/2,99	105,7/23,04
			46		366,6/53,29	0,0/0,00	220,7/22,05	132,7/28,82	13,2/2,42
			47		366,6/54,63	12,7/0,25	211,3/21,22	53,4/11,63	89,2/21,53
			48		337,1/47,34	0,0/0,00	243,7/30,19	69,3/11,37	24,1/5,78
			49		348/69,66	0,0/0,00	191,2/37,88	142,1/27,09	14,7/4,69
			50		335,8/53,66	30,8/1,04	193,8/28,35	63,3/13,45	47,9/10,82
			57		371,4/63,86	9,5/0,21	191,3/26,29	62,5/10,03	108,1/27,33
			58		290,9/46,94	0,0/0,00	160,7/18,24	84,4/15,13	45,8/13,57
			59		391,3/66,86	8,1/0,25	200,6/24,80	6,4/0,77	176,2/41,04
			60		мягколистве нное, осина	335,3/64,08	0,0/0,00	143,5/19,05	22,3/4,90
			61	мягколистве нное, береза	360,2/60,91	0,0/0,00	146,5/15,42	42,8/6,50	170,9/38,99
			62	хвойное, сосна	339,5/47,17	36,8/3,12	272,7/37,64	0,0/0,00	30,0/6,41
			63		368,7/38,60	11,9/2,14	356,8/36,46	0,0/0,00	0,0/0,00
			64	мягколистве нное, береза	288,3/42,95	0,0/0,00	154,5/15,35	101,9/19,07	31,9/8,53
			65	хвойное, сосна	276,7/48,21	8,2/0,41	245,5/42,2	20,5/5,05	2,5/0,55
			66		289/43,62	35,1/1,84	238,1/38,66	12,9/2,83	2,9/0,29
			67		286,9/46,25	23,7/1,77	258,1/43,10	5,1/1,38	0,0/0,00
			72	мягколистве нное, береза	398,2/77,37	0/0	188/32,17	149,1/31,75	61,1/13,45
			73		338/56,98	0,0/0,00	118,3/19,83	189,6/31,90	30,1/5,25
			74		385,2/66,22	0,0/0,00	163,5/20,13	44,9/6,84	176,8/39,25
			75		328,2/50,25	0,0/0,00	251,4/29,48	26,9/5,07	49,9/15,70
			76		349,9/38,41	0,0/0,00	349,9/38,41	0,0/0,00	0,0/0,00
			77		329,2/59,85	0,0/0,00	239,4/37,18	10,5/2,21	79,3/20,46
			78		мягколистве нное, осина	322,8/65,67	0,0/0,00	154,3/20,75	77,6/20,27
			79	мягколистве нное, береза	323,8/42,63	8,4/0,34	294,9/37,87	10,5/2,62	10,0/1,80
			80	хвойное, сосна	326,4/36,84	15,6/1,87	309,7/34,71	1,1/0,26	0,0/0,00
			81		212,5/25,94	0,0/0,00	212,5/25,94	0,0/0,00	0,0/0,00
			82		326,4/69,09	1,5/0,08	194,8/34,79	69,3/20,45	60,8/13,77

Эксплуатаци онные леса	Макарьевско е	Торзатское	83	хвойное, сосна	308,2/52,14	11,7/0,75	255,4/40,59	23,3/5,59	17,8/5,21		
			84		318/50,52	4,7/0,28	291,6/45,60	19,5/4,02	2,2/0,62		
			85		426,7/91,57	0,0/0,00	279,5/52,21	98,2/24,70	49,0/14,66		
			89		412/83,08	0,0/0,00	332,4/66,18	64,2/13,93	15,4/2,97		
			90		320,2/64,54	4,2/0,16	262,4/55,05	49,7/8,35	3,9/0,98		
			91	мягколистве нное, береза	386,8/64,22	57,5/3,35	212,5/39,68	92,9/17,09	23,9/4,10		
			92		353,3/69,38	0,0/0,00	26,2/4,78	236,3/43,51	90,8/21,09		
			93		376,3/80,93	0,0/0,00	173,5/39,98	148,7/27,62	54,1/13,33		
			94	хвойное, сосна	397,3/87,19	0,0/0,00	217,5/49,97	66,0/10,02	113,8/27,20		
			95		371,6/79,46	0,0/0,00	300,2/62,46	19,2/3,28	52,2/13,72		
			96		314,4/49,67	0,0/0,00	286,5/44,54	21,1/3,36	6,8/1,77		
			97		197/27,45	0,0/0,00	188,9/26,07	5,5/0,83	2,6/0,55		
			98		464,4/101,43	0,0/0,00	15,4/2,16	414,1/93,42	34,9/5,85		
			99		391,9/85,69	6,6/0,86	158,8/29,81	165,9/46,57	60,6/8,45		
			100		271,6/48,25	0,0/0,00	170,9/33,44	31,9/7,93	68,8/6,88		
			101		364,6/91,52	2,9/0,06	51,7/11,63	143,9/41,55	166,1/38,28		
			102		343,4/89,79	0,0/0,00	178,5/47,96	120,8/32,23	44,1/9,60		
			103		360,7/84,34	0,0/0,00	147,6/35,98	125,4/27,31	87,7/21,05		
			104		358,9/86,08	0,0/0,00	52,9/11,38	225,4/53,72	80,6/20,98		
			105		351,1/82,31	0,0/0,00	296,4/70,68	32,4/6,51	22,3/5,12		
			106		511,1/112,45	12,1/0,54	1,4/0,14	449,0/103,12	48,6/8,65		
		107	437,2/85,86		120,4/11,66	81,4/13,73	209,7/54,17	25,7/6,30			
		108	318,7/80,59	2,0/0,20	31,6/8,10	225,3/61,09	59,8/11,20				
		109	мягколистве нное, береза	403,2/102,75	1,9/0,06	33,9/5,92	170,1/52,21	197,3/44,56			
		110		367,6/67,11	22,7/1,14	160,5/26,14	16,9/5,24	167,5/34,59			
		111		346,1/41,43	37,3/3,24	262,9/28,82	11,0/2,88	34,9/6,49			
		112	хвойное, сосна	133,1/19,41	0,0/0,00	90,8/10,40	28,4/5,53	13,9/3,48			
		113		452,8/96,63	1,1/0,07	48,5/5,95	291,0/69,71	112,2/20,90			
		114		328,7/60,20	6,2/0,37	138,4/15,18	136,3/34,08	47,8/10,57			
		115		279,5/41,73	0,0/0,00	234,8/35,92	44,7/5,81	0,0/0,00			
		116		416,8/91,33	0,0/0,00	193,0/40,78	37,9/6,98	185,9/43,57			
				Высоковское	87	мягколистве нное, береза	336,1/66,56	0,0/0,00	107,9/20,69	213,8/43,44	14,4/2,43
					88		329,5/64,62	0,9/0,05	101,1/17,22	227,5/47,35	0,0/0,00
		89	335,6/67,48		0,0/0,00		164,7/33,18	170,9/34,30	0,0/0,00		

Эксплуатационные леса	Макарьевское	Высоковское	90	хвойное, сосна	321,9/59,60	0,0/0,00	138,9/20,17	183,0/39,43	0,0/0,00
			99	мягколиственное, береза	381,1/78,47	0,0/0,00	0,0/0,00	354,7/71,51	26,4/6,96
<b>ВСЕГО</b>					<b>44568,6/ 8179,608</b>	<b>2150,7/ 130,3</b>	<b>24986,5/ 4210,54</b>	<b>10702,9/ 2329,03</b>	<b>6728,5/ 1509,738</b>

### 3. Средние таксационные показатели насаждений лесного участка

Целевое назначение лесов	Лесной квартал/лесотаксационный выдел	Хозяйство, преобладающая порода	Состав	Возраст	Бонитет	Полнота	Средний запас древесины лесных насаждений (куб. м/га)			
							мол одняки	средне возрастные	приспевающие	спелые и перестойные
1	2	3	4	5	6	7	8	9	10	11
Эксплуатационные леса	1-34,40-50,57-67,72-85,89-116; 100-105,127-150; 87-90,99	хвойное, сосна	4С4Б1Ос1 Е+Олс+Лп	66	2	0,7	60,6	168,5	217,6	224,5

### 4. Объекты лесной инфраструктуры

№ п/п	Лесничество	Участковое лесничество/урочище (при наличии)	Лесной квартал	Лесотаксационный выдел	Наименование объекта	Единица измерения	Объем
1	2	3	4	5	6	7	8
1	Макарьевское	Тимошинское	100	25	Дорога автомобильная	га.	0,6
2			101	33		га.	0,1
3			102	33		га.	0,7
4			104	37		га.	0,4
5			127	35		га.	1
6			128	27		га.	1,4
7			129	33		га.	1,5

8	Макарьевское	Тимошинское	130	25	Дорога автомобильная	га.	1,3	
9			131	20		га.	0,4	
10			132	18		га.	0,4	
11			133	34		га.	1,2	
12			134	33		га.	0,9	
13			135	22		га.	0,3	
14			136	20		га.	1,3	
15			137	28		га.	0,7	
16			138	27		га.	1,5	
17			139	23		га.	0,9	
18			140	25		га.	0,7	
19			141	23		га.	1,8	
20			142	18		га.	0,7	
21			143	11		га.	1,2	
22			144	14		га.	1,2	
23			145	20		га.	0,7	
24			146	26		га.	0,9	
25			147	28		га.	1	
26			148	36		га.	1,5	
27			149	29		га.	3,3	
28			149	30		га.	0,4	
29			150	20		га.	0,5	
30			100	27		просеки квартальные	га.	0,7
31			101	32			га.	0,8
32			102	34			га.	0,9
33			103	40			га.	1,2
34			104	38			га.	1,3
35			105	31			га.	1
36			127	36			га.	0,9
37			128	28			га.	1,5
38			129	34	га.		1,6	
39			130	26	га.		1,6	
40			131	21	га.		1,6	
41			132	19	га.		1,6	

42	Макарьевское	Тимошинское	133	37	просеки квартальные	га.	1,6
43			134	34		га.	1,4
44			135	24		га.	1,1
45			136	21		га.	1,3
46			137	29		га.	0,4
47			138	28		га.	1,5
48			139	24		га.	0,9
49			140	26		га.	1,4
50			141	24		га.	1,5
51			142	19		га.	1,6
52			143	13		га.	1,5
53			144	15		га.	1,5
54			145	21		га.	1,5
55			146	27		га.	1,3
56			147	29		га.	0,2
57		148	38	га.	1,5		
58		149	32	га.	1,5		
59		150	18	га.	1		
60		Высоковское	Дорога автомобильная	87	16	га.	0,6
61				88	17	га.	0,9
62				89	16	га.	0,7
63				90	15	га.	0,7
64				87	18	просеки квартальные	га.
65			88	18	га.		1,5
66			89	17	га.		1,5
67			90	14	га.		1,5
68			99	11	га.		1,3
69			Торзатское	Дорога автомобильная	1	35	га.
70		1			36	га.	1
71		2			17	га.	2,8
72	3	38			га.	1,1	
73	3	43			га.	0,2	
74	3	44			га.	1,9	
75	4	27			га.	2,8	

76	Макарьевское	Торзатское	4	33	Дорога автомобильная	га.	0,4
77			5	26		га.	2,2
78			6	24		га.	2,4
79			7	23		га.	2,5
80			7	24		га.	1,1
81			8	39		га.	3,2
82			8	41		га.	1,5
83			9	34		га.	0,6
84			9	35		га.	0,5
85			9	36		га.	1,8
86			9	43		га.	2,1
87			10	27		га.	2,7
88			10	28		га.	2,1
89			11	29		га.	2,6
90			11	32		га.	1,4
91			12	32		га.	0,3
92			12	34		га.	0,2
93			12	35		га.	1,9
94			12	36		га.	0,6
95			13	33		га.	0,1
96			13	34		га.	1,8
97			13	35		га.	1
98			14	31		га.	1,4
99			15	22		га.	1,2
100			16	13		га.	2,5
101	17	36	га.	0,5			
102	18	25	га.	1,5			
103	19	31	га.	1,9			
104	20	23	га.	1,8			
105	21	30	га.	1,9			
106	22	22	га.	2,1			
107	23	20	га.	2,9			
108	24	25	га.	1,8			
109	25	29	га.	2,9			

110	Макарьевское	Торзатское	26	33	Дорога автомобильная	га.	2,3
111			27	29		га.	1,9
112			30	28		га.	0,1
113			31	25		га.	0,6
114			32	14		га.	1,4
115			33	22		га.	1,5
116			34	22		га.	0,2
117			40	45		га.	2,8
118			41	25		га.	2,4
119			42	23		га.	2,8
120			42	24		га.	0,1
121			43	35		га.	1,9
122			44	24		га.	1,5
123			45	24		га.	2,2
124			46	21		га.	0,6
125			47	27		га.	1,5
126			48	12		га.	1,2
127			49	20		га.	1,2
128			50	24		га.	1,8
129			57	48		га.	0,7
130			58	18		га.	0,9
131			59	28		га.	0,7
132			60	28		га.	0,9
133			61	23		га.	1,5
134	62	26	га.	1,1			
135	63	12	га.	0,7			
136	64	12	га.	0,7			
137	65	31	га.	0,9			
138	66	43	га.	1,3			
139	67	40	га.	1,6			
140	72	41	га.	2,3			
141	73	24	га.	1			
142	75	15	га.	0,2			
143	76	21	га.	0,5			

144	Макарьевское	Торзатское	77	25	Дорога автомобильная	га.	1,3
145			78	26		га.	1,9
146			79	23		га.	0,6
147			80	23		га.	0,5
148			81	14		га.	1,1
149			83	36		га.	1
150			84	34		га.	1,1
151			85	34		га.	1,4
152			89	43		га.	1,6
153			90	31		га.	1,2
154			91	20		га.	2,7
155			92	24		га.	1,2
156			93	28		га.	1,1
157			94	19		га.	1,4
158			95	17		га.	1,2
159			96	19		га.	1,9
160			97	13		га.	0,6
161			98	19		га.	0,8
162			99	25		га.	1,5
163			100	19		га.	0,2
164			101	28		га.	2,1
165			102	19		га.	0,8
166			103	20		га.	0,6
167			104	15		га.	0,3
168	105	18	га.	0,9			
169	106	37	га.	1,3			
170	107	24	га.	2,1			
171	108	18	га.	0,8			
172	109	20	га.	1			
173	110	17	га.	1,8			
174	111	28	га.	1,2			
175	112	12	га.	0,8			
176	113	21	га.	2			
177	114	29	га.	0,8			

178	Макарьевское	Торзатское	115	12	Дорога автомобильная	га.	1,2
179			116	20		га.	1,4
180			1	37	просеки квартальные	га.	0,8
181			2	18		га.	1,3
182			3	47		га.	1,4
183			4	34		га.	1,3
184			5	27		га.	1,3
185			6	25		га.	1,3
186			7	26		га.	1,3
187			8	43		га.	1,3
188			9	45		га.	1,3
189			10	30		га.	1,3
190			11	33		га.	1,3
191			12	39		га.	1,3
192			13	36		га.	1,3
193			14	33		га.	1,3
194			15	23		га.	1,3
195			16	16		га.	0,8
196			17	37		га.	1,1
197			18	26		га.	1,6
198			19	32		га.	1,7
199			20	24		га.	1,5
200			21	31		га.	1,6
201			22	23		га.	1,6
202			23	21		га.	1,5
203			24	26		га.	1,6
204			25	30		га.	1,5
205			26	34		га.	1,6
206			27	30		га.	1,6
207			28	16		га.	1,6
208			29	21		га.	1,6
209			30	29		га.	1,6
210	31	26		га.	1,7		
211	32	15		га.	1,1		

212	Макарьевское	Торзатское	33	23	просеки квартальные	га.	1,1
213			34	24		га.	1,5
214			40	46		га.	1,7
215			41	26		га.	1,6
216			42	25		га.	1,7
217			43	36		га.	1,6
218			44	25		га.	1,6
219			45	26		га.	1,6
220			46	23		га.	1,6
221			47	28		га.	1,6
222			48	13		га.	1
223			49	22		га.	1,1
224			50	26		га.	1,6
225			57	49		га.	1,6
226			58	19		га.	1,5
227			59	29		га.	1,6
228			60	29		га.	1,6
229			61	24		га.	1,6
230			62	27		га.	1,6
231			63	13		га.	1,6
232			64	13		га.	0,6
233			65	32		га.	1
234			66	44		га.	1,5
235			67	41		га.	1,6
236			72	42		га.	1,7
237			73	25		га.	1,3
238	74	27	га.	1,7			
239	75	16	га.	1,6			
240	76	23	га.	1,4			
241	77	26	га.	1,6			
242	78	27	га.	1,5			
243	79	25	га.	1,5			
244	80	24	га.	1,6			
245	81	15	га.	0,7			

246	Макарьевское	Торзатское	82	41	просеки квартальные	га.	0,8
247			83	37		га.	1,3
248			84	35		га.	1,3
249			85	35		га.	1,4
250			89	45		га.	1,7
251			90	33		га.	1,5
252			91	22		га.	1,7
253			92	28		га.	1,6
254			93	29		га.	1,7
255			94	20		га.	1,7
256			95	18		га.	1,7
257			96	20		га.	1,4
258			97	14		га.	0,8
259			98	20		га.	1,2
260			99	26		га.	1,7
261			100	20		га.	1,6
262			101	29		га.	1,6
263			102	20		га.	1,6
264			103	22		га.	1,6
265			104	16		га.	1,5
266			105	19		га.	0,9
267			106	38		га.	1,3
268			107	25		га.	1,7
269			108	19		га.	1,6
270			109	22		га.	1,7
271			110	18		га.	1,6
272			111	29		га.	1,4
273	112	13	га.	0,7			
274	113	22	га.	0,8			
275	114	30	га.	1,2			
276	115	13	га.	1,2			
277	116	21	га.	1,2			

### 5. Особо защитные участки лесов

№ п/п	Лесничество	Участковое лесничество/урочище (при наличии)	Лесной квартал	Лесотаксационный выдел	Назначение	Площадь (га)
1	2	3	4	5	6	7
1	Макарьевское	Торзатское	43	3	другие особо защитные участки лесов (полосы лесов по берегам рек или иных водных объектов заселенных бобрами)	12,8
2			43	33		4,2
3			43	34		5,0
4			59	10		6,8
5			59	11		6,4
6			59	26		10,0
7			59	27		10,8
8			60	5		11,2
9			60	6		5,9
10			60	26		10,5
11			60	27		0,6
12			61	5		7,7
13			61	21		12,1
14			61	22		9,6
15			73	14		29,3
16			73	22		0,8
17			73	23		2,9
18			78	6		12,8
19			78	22		0,6
20			78	23		1,6
21			4	19		37,6
22			5	7	25,6	
23			11	12	4,4	
24			24	16	18,1	
25			84	24	7,7	
26			91	11	28,1	
27			101	7	18,1	
28			114	4	16,6	

29	Макарьевское	Тимошинское	142	11	другие особо защитные участки лесов (участки лесов вокруг глухариных токов)	16,3
----	--------------	-------------	-----	----	--	------

#### 6. Объекты, не связанные с созданием лесной инфраструктуры

№ п/п	Лесничество	Участковое лесничество/ урочище (при наличии)	Лесной квартал	Лесотаксационный выдел	Наименование объекта	Единица измерения	Объем
1	2	3	4	5	6	7	8
1	Макарьевское	Тимошинское	101	27	линия электропередач	га.	3,1
2			101	28		га.	0,7
3			104	35		га.	4,2
4			105	29		га.	3,9
5			133	33		га.	6,6
6			137	26		га.	0,1
7			138	1		га.	3,3
8			145	18		га.	6,2
9		Торзатское	10	26		га.	6,5
10			26	28		га.	3,9
11			26	31		га.	0,8
12			26	32		га.	1,9
13			42	21		га.	6,8
14			57	47		га.	2,6

7. Права третьих лиц: граница земельного участка состоит из 10 контуров. Учетные номера контуров и их площади: 1 - 246286.41 кв.м, 2 - 427590737.54 кв.м, 3 - 20631747.91 кв.м, 4 - 494928.13 кв.м, 5 - 13902324.78 кв.м, 6 - 18367.41 кв.м, 7 - 45293.52 кв.м, 8 - 5143.99 кв.м, 9 - 5843.61 кв.м, 10 - 174813.5 кв.м. Посредством данного земельного участка обеспечен доступ к земельному участку (земельным участкам) с кадастровым номером (кадастровыми номерами): 44:09:000000:759, 44:09:000000:841. Сведения об ограничениях права на объект недвижимости, обременениях данного объекта, не зарегистрированных в реестре прав, ограничений прав и обременений недвижимого имущества: вид ограничения (обременения): ограничения прав на земельный участок, предусмотренные статьей 56 Земельного кодекса Российской Федерации; срок действия: с 25.06.2021; реквизиты документа-основания: постановление Правительства РФ от 12.10.2016

№ 1037. вид ограничения (обременения): ограничения прав на земельный участок, предусмотренные статьей 56 Земельного кодекса Российской Федерации; срок действия: с 25.06.2021; реквизиты документа-основания: свидетельство о государственной регистрации права от 14.05.2008 № 198114 выдан: Управление Федеральной регистрационной службы по Костромской области; постановление от 24.02.2009 № 160 выдан: Правительство РФ. вид ограничения (обременения): ограничения прав на земельный участок, предусмотренные статьей 56 Земельного кодекса Российской Федерации; срок действия: с 07.03.2023; реквизиты документа-основания: приказ департамента природных ресурсов и охраны окружающей среды Костромской области от 16.01.2023 № 8 выдан: департамент природных ресурсов и охраны окружающей среды Костромской области. вид ограничения (обременения): ограничения прав на земельный участок, предусмотренные статьей 56 Земельного кодекса Российской Федерации; срок действия: с 14.09.2023; реквизиты документа-основания: приказ департамента природных ресурсов и охраны окружающей среды Костромской области от 16.01.2023 № 8 выдан: департамент природных ресурсов и охраны окружающей среды Костромской области. вид ограничения (обременения): ограничения прав на земельный участок, предусмотренные статьей 56 Земельного кодекса Российской Федерации; срок действия: с 18.09.2023; реквизиты документа-основания: приказ департамента природных ресурсов и охраны окружающей среды Костромской области от 16.01.2023 № 8 выдан: Департамент природных ресурсов и охраны окружающей среды Костромской области. вид ограничения (обременения): ограничения прав на земельный участок, предусмотренные статьей 56 Земельного кодекса Российской Федерации; срок действия: с 20.09.2023; реквизиты документа-основания: приказ департамента природных ресурсов и охраны окружающей среды Костромской области от 14.02.2023 № 42 выдан: Департамент природных ресурсов и охраны окружающей среды Костромской области. вид ограничения (обременения): ограничения прав на земельный участок, предусмотренные статьей 56 Земельного кодекса Российской Федерации; срок действия: с 22.09.2023; реквизиты документа-основания: приказ департамента природных ресурсов и охраны окружающей среды Костромской области от 16.01.2023 № 8 выдан: Департамент природных ресурсов и охраны окружающей среды Костромской области. вид ограничения (обременения): ограничения прав на земельный участок, предусмотренные статьей 56 Земельного кодекса Российской Федерации; срок действия: с 27.09.2023; реквизиты документа-основания: приказ департамента природных ресурсов и охраны окружающей среды Костромской области от 14.02.2023 № 42 выдан: Департамент природных ресурсов и охраны окружающей среды Костромской области. вид ограничения (обременения): ограничения прав на земельный участок, предусмотренные статьей 56 Земельного кодекса Российской Федерации; срок действия: с 28.09.2023; реквизиты документа-основания: приказ департамента природных ресурсов и охраны окружающей среды Костромской области от 14.02.2023 № 40 выдан: Департамент природных ресурсов

и охраны окружающей среды Костромской области. вид ограничения (обременения): ограничения прав на земельный участок, предусмотренные статьей 56 Земельного кодекса Российской Федерации; срок действия: с 17.10.2023; реквизиты документа-основания: приказ департамента природных ресурсов и охраны окружающей среды Костромской области от 16.01.2023 № 8 выдан: Департамент природных ресурсов и охраны окружающей среды Костромской области. вид ограничения (обременения): ограничения прав на земельный участок, предусмотренные статьей 56 Земельного кодекса Российской Федерации; срок действия: с 05.01.2024; реквизиты документа-основания: приказ департамента природных ресурсов и охраны окружающей среды Костромской области от 14.02.2023 № 40 выдан: департамент природных ресурсов и охраны окружающей среды Костромской области. вид ограничения (обременения): ограничения прав на земельный участок, предусмотренные статьей 56 Земельного кодекса Российской Федерации; срок действия: с 09.01.2024; реквизиты документа-основания: приказ департамента природных ресурсов и охраны окружающей среды Костромской области от 14.02.2023 № 40 выдан: департамента природных ресурсов и охраны окружающей среды Костромской области. вид ограничения (обременения): ограничения прав на земельный участок, предусмотренные статьей 56 Земельного кодекса Российской Федерации; срок действия: с 02.02.2024; реквизиты документа-основания: приказ департамента природных ресурсов и охраны окружающей среды Костромской области от 16.01.2023 № 8 выдан: Департамент природных ресурсов и охраны окружающей среды Костромской области.

Учетный номер части	Площадь, м2	Содержание ограничения в использовании или ограничения права на объект недвижимости или обременения объекта недвижимости
1	2	3
44:09:000000:714/1	16	44:09-6.171
44:09:000000:714/2	16	44:09-6.187
44:09:000000:714/3	16	44:09-6.212
44:09:000000:714/4	16	44:09-6.220
44:09:000000:714/5	16	44:09-6.257
44:09:000000:714/6	16	44:09-6.226
44:09:000000:714/7	16	44:09-6.209
44:09:000000:714/8	16	44:09-6.211
44:09:000000:714/9	16	44:09-6.235
44:09:000000:714/10	368370	44:09-6.45
44:09:000000:714/11	2658814	вид ограничения (обременения): ограничения прав на земельный участок, предусмотренные статьей 56 Земельного кодекса Российской Федерации; Срок действия: не установлен; реквизиты документа-основания: приказ департамента природных ресурсов и охраны окружающей среды Костромской области от 16.01.2023 № 8 выдан: департамент природных ресурсов и охраны окружающей среды Костромской области; Содержание ограничения (обременения): Ограничения установлены п. 15, п. 17 ст. 65 «Водного

	<p>кодекса Российской Федерации» № 74-ФЗ от 03.06.2006. В границах прибрежных защитных полос запрещаются: 1. распашка земель; 2. размещение отвалов размываемых грунтов; 3. выпас сельскохозяйственных животных и организация для них летних лагерей, ванн; 4. использование сточных вод в целях повышения почвенного плодородия; 5. размещение кладбищ, скотомогильников, объектов размещения отходов производства и потребления, химических, взрывчатых, токсичных, отравляющих и ядовитых веществ, пунктов захоронения радиоактивных отходов, а также загрязнение территории загрязняющими веществами, предельно допустимые концентрации которых в водах водных объектов рыбохозяйственного значения не установлены; 6. осуществление авиационных мер по борьбе с вредными организмами; 7. движение и стоянка транспортных средств (кроме специальных транспортных средств), за исключением их движения по дорогам и стоянки на дорогах и в специально оборудованных местах, имеющих твердое покрытие; 8. строительство и реконструкция автозаправочных станций, складов горюче-смазочных материалов (за исключением случаев, если автозаправочные станции, склады горюче-смазочных материалов размещены на территориях портов, инфраструктуры внутренних водных путей, в том числе баз (сооружений) для стоянки маломерных судов, объектов органов федеральной службы безопасности), станций технического обслуживания, используемых для технического осмотра и ремонта транспортных средств, осуществление мойки транспортных средств; 9. хранение пестицидов и агрохимикатов (за исключением хранения агрохимикатов в специализированных хранилищах на территориях морских портов за пределами границ прибрежных защитных полос), применение пестицидов и агрохимикатов; 10. сброс сточных, в том числе дренажных, вод; 11. разведка и добыча общераспространенных полезных ископаемых (за исключением случаев, если разведка и добыча общераспространенных полезных ископаемых осуществляются пользователями недр, осуществляющими разведку и добычу иных видов полезных ископаемых, в границах предоставленных им в соответствии с законодательством Российской Федерации о недрах горных отводов и (или) геологических отводов на основании утвержденного технического проекта в соответствии со статьей 19.1 Закона Российской Федерации от 21 февраля 1992 года № 2395-1 «О недрах».); Реестровый номер границы: 44:09-6.937; Вид объекта реестра границ: Зона с особыми условиями использования территории; Вид зоны по документу: Прибрежная защитная полоса реки Нерег (Нереч) на территории Костромской области; Тип зоны: Прибрежная защитная полоса</p>
--	--

44:09:000000:714/13	2600600	<p>вид ограничения (обременения): ограничения прав на земельный участок, предусмотренные статьей 56 Земельного кодекса Российской Федерации; Срок действия: не установлен; реквизиты документа-основания: приказ департамента природных ресурсов и охраны окружающей среды Костромской области от 16.01.2023 № 8 выдан: департамент природных ресурсов и охраны окружающей среды Костромской области; Содержание ограничения (обременения): Ограничения установлены п. 15, п. 17 ст. 65 «Водного кодекса Российской Федерации» № 74-ФЗ от 03.06.2006. В границах водоохранных зон запрещаются: 1. использование сточных вод в целях повышения почвенного плодородия; 2. размещение кладбищ, скотомогильников, объектов размещения отходов производства и потребления, химических, взрывчатых, токсичных, отравляющих и ядовитых веществ, пунктов захоронения радиоактивных отходов, а также загрязнение территории загрязняющими веществами, предельно допустимые концентрации которых в водах водных объектов рыбохозяйственного значения не установлены; 3. осуществление авиационных мер по борьбе с вредными организмами; 4. движение и стоянка транспортных средств (кроме специальных транспортных средств), за исключением их движения по дорогам и стоянки на дорогах и в специально оборудованных местах, имеющих твердое покрытие; 5. строительство и реконструкция автозаправочных станций, складов горюче-смазочных материалов (за исключением случаев, если автозаправочные станции, склады горюче-смазочных материалов размещены на территориях портов, инфраструктуры внутренних водных путей, в том числе баз (сооружений) для стоянки маломерных судов, объектов органов федеральной службы безопасности), станций технического обслуживания, используемых для технического осмотра и ремонта транспортных средств, осуществление мойки транспортных средств; 6. хранение пестицидов и агрохимикатов (за исключением хранения агрохимикатов в специализированных хранилищах на территориях морских портов за пределами границ прибрежных защитных полос), применение пестицидов и агрохимикатов; 7. сброс сточных, в том числе дренажных, вод; 8. разведка и добыча общераспространенных полезных ископаемых (за исключением случаев, если разведка и добыча общераспространенных полезных ископаемых осуществляются пользователями недр, осуществляющими разведку и добычу иных видов полезных ископаемых, в границах предоставленных им в соответствии с законодательством Российской Федерации о недрах горных отводов и (или) геологических отводов на основании утвержденного технического проекта в соответствии со статьей 19.1 Закона Российской Федерации от 21 февраля 1992 года № 2395-1 «О недрах».); Реестровый номер границы: 44:09-6.928; Вид объекта реестра границ: Зона с особыми условиями использования территории; Вид зоны по документу: Водоохранная зона реки Белый Лух на территории Костромской области; Тип зоны: Водоохранная зона</p>
44:09:000000:714/14	740937	<p>вид ограничения (обременения): ограничения прав на земельный участок, предусмотренные статьей 56 Земельного кодекса Российской Федерации; Срок действия: не установлен; реквизиты документа-</p>

	<p>основания: приказ департамента природных ресурсов и охраны окружающей среды Костромской области от 16.01.2023 № 8 выдан: Департамент природных ресурсов и охраны окружающей среды Костромской области; Содержание ограничения (обременения): Ограничения установлены п. 15, п. 17 ст. 65 «Водного кодекса Российской Федерации» № 74-ФЗ от 03.06.2006. В границах прибрежных защитных полос запрещаются: 1. распашка земель; 2. размещение отвалов размываемых грунтов; 3. выпас сельскохозяйственных животных и организация для них летних лагерей, ванн; 4. использование сточных вод в целях повышения почвенного плодородия; 5. размещение кладбищ, скотомогильников, объектов размещения отходов производства и потребления, химических, взрывчатых, токсичных, отравляющих и ядовитых веществ, пунктов захоронения радиоактивных отходов, а также загрязнение территории загрязняющими веществами, предельно допустимые концентрации которых в водах водных объектов рыбохозяйственного значения не установлены; 6. осуществление авиационных мер по борьбе с вредными организмами; 7. движение и стоянка транспортных средств (кроме специальных транспортных средств), за исключением их движения по дорогам и стоянки на дорогах и в специально оборудованных местах, имеющих твердое покрытие; 8. строительство и реконструкция автозаправочных станций, складов горюче-смазочных материалов (за исключением случаев, если автозаправочные станции, склады горюче-смазочных материалов размещены на территориях портов, инфраструктуры внутренних водных путей, в том числе баз (сооружений) для стоянки маломерных судов, объектов органов федеральной службы безопасности), станций технического обслуживания, используемых для технического осмотра и ремонта транспортных средств, осуществление мойки транспортных средств; 9. хранение пестицидов и агрохимикатов (за исключением хранения агрохимикатов в специализированных хранилищах на территориях морских портов за пределами границ прибрежных защитных полос), применение пестицидов и агрохимикатов; 10. сброс сточных, в том числе дренажных, вод; 11. разведка и добыча общераспространенных полезных ископаемых (за исключением случаев, если разведка и добыча общераспространенных полезных ископаемых осуществляются пользователями недр, осуществляющими разведку и добычу иных видов полезных ископаемых, в границах предоставленных им в соответствии с законодательством Российской Федерации о недрах горных отводов и (или) геологических отводов на основании утвержденного технического проекта в соответствии со статьей 19.1 Закона Российской Федерации от 21 февраля 1992 года № 2395-1 «О недрах».); Реестровый номер границы: 44:09-6.936; Вид объекта реестра границ: Зона с особыми условиями использования территории; Вид зоны по документу: Прибрежная защитная полоса реки Кучинка на территории Костромской области; Тип зоны: Прибрежная защитная полоса</p>
--	--

44:09:000000:714/15	1309952	<p>вид ограничения (обременения): ограничения прав на земельный участок, предусмотренные статьей 56 Земельного кодекса Российской Федерации; Срок действия: не установлен; реквизиты документа-основания: приказ департамента природных ресурсов и охраны окружающей среды Костромской области от 14.02.2023 № 42 выдан: Департамент природных ресурсов и охраны окружающей среды Костромской области; Содержание ограничения (обременения): Ограничения установлены п. 15, п. 17 ст. 65 «Водного кодекса Российской Федерации» № 74-ФЗ от 03.06.2006. В границах водоохранных зон запрещаются: 1. использование сточных вод в целях повышения почвенного плодородия; 2. размещение кладбищ, скотомогильников, объектов размещения отходов производства и потребления, химических, взрывчатых, токсичных, отравляющих и ядовитых веществ, пунктов захоронения радиоактивных отходов, а также загрязнение территории загрязняющими веществами, предельно допустимые концентрации которых в водах водных объектов рыбохозяйственного значения не установлены; 3. осуществление авиационных мер по борьбе с вредными организмами; 4. движение и стоянка транспортных средств (кроме специальных транспортных средств), за исключением их движения по дорогам и стоянки на дорогах и в специально оборудованных местах, имеющих твердое покрытие; 5. строительство и реконструкция автозаправочных станций, складов горюче-смазочных материалов (за исключением случаев, если автозаправочные станции, склады горюче-смазочных материалов размещены на территориях портов, инфраструктуры внутренних водных путей, в том числе баз (сооружений) для стоянки маломерных судов, объектов органов федеральной службы безопасности), станций технического обслуживания, используемых для технического осмотра и ремонта транспортных средств, осуществление мойки транспортных средств; 6. хранение пестицидов и агрохимикатов (за исключением хранения агрохимикатов в специализированных хранилищах на территориях морских портов за пределами границ прибрежных защитных полос), применение пестицидов и агрохимикатов; 7. сброс сточных, в том числе дренажных, вод; 8. разведка и добыча общераспространенных полезных ископаемых (за исключением случаев, если разведка и добыча общераспространенных полезных ископаемых осуществляются пользователями недр, осуществляющими разведку и добычу иных видов полезных ископаемых, в границах предоставленных им в соответствии с законодательством Российской Федерации о недрах горных отводов и (или) геологических отводов на основании утвержденного технического проекта в соответствии со статьей 19.1 Закона Российской Федерации от 21 февраля 1992 года № 2395-1 «О недрах».; Реестровый номер границы: 44:09-6.952; Вид объекта реестра границ: Зона с особыми условиями использования территории; Вид зоны по документу: Водоохранная зона реки Шилекша на территории Костромской области; Тип зоны: Водоохранная зона</p>
---------------------	---------	---

44:09:000000:714/16	141908	<p>вид ограничения (обременения): ограничения прав на земельный участок, предусмотренные статьей 56 Земельного кодекса Российской Федерации; Срок действия: не установлен; реквизиты документа-основания: приказ департамента природных ресурсов и охраны окружающей среды Костромской области от 16.01.2023 № 8 выдан: Департамент природных ресурсов и охраны окружающей среды Костромской области; Содержание ограничения (обременения): Ограничения установлены п. 15, п. 17 ст. 65 «Водного кодекса Российской Федерации» № 74-ФЗ от 03.06.2006. В границах водоохранных зон запрещаются: 1. использование сточных вод в целях повышения почвенного плодородия; 2. размещение кладбищ, скотомогильников, объектов размещения отходов производства и потребления, химических, взрывчатых, токсичных, отравляющих и ядовитых веществ, пунктов захоронения радиоактивных отходов, а также загрязнение территории загрязняющими веществами, предельно допустимые концентрации которых в водах водных объектов рыбохозяйственного значения не установлены; 3. осуществление авиационных мер по борьбе с вредными организмами; 4. движение и стоянка транспортных средств (кроме специальных транспортных средств), за исключением их движения по дорогам и стоянки на дорогах и в специально оборудованных местах, имеющих твердое покрытие; 5. строительство и реконструкция автозаправочных станций, складов горюче-смазочных материалов (за исключением случаев, если автозаправочные станции, склады горюче-смазочных материалов размещены на территориях портов, инфраструктуры внутренних водных путей, в том числе баз (сооружений) для стоянки маломерных судов, объектов органов федеральной службы безопасности), станций технического обслуживания, используемых для технического осмотра и ремонта транспортных средств, осуществление мойки транспортных средств; 6. хранение пестицидов и агрохимикатов (за исключением хранения агрохимикатов в специализированных хранилищах на территориях морских портов за пределами границ прибрежных защитных полос), применение пестицидов и агрохимикатов; 7. сброс сточных, в том числе дренажных, вод; 8. разведка и добыча общераспространенных полезных ископаемых (за исключением случаев, если разведка и добыча общераспространенных полезных ископаемых осуществляются пользователями недр, осуществляющими разведку и добычу иных видов полезных ископаемых, в границах предоставленных им в соответствии с законодательством Российской Федерации о недрах горных отводов и (или) геологических отводов на основании утвержденного технического проекта в соответствии со статьей 19.1 Закона Российской Федерации от 21 февраля 1992 года № 2395-1 «О недрах».; Реестровый номер границы: 44:09-6.946; Вид объекта реестра границ: Зона с особыми условиями использования территории; Вид зоны по документу: Водоохранная зона реки Кернас на территории Костромской области; Тип зоны: Водоохранная зона</p>
44:09:000000:714/17	687614	<p>вид ограничения (обременения): ограничения прав на земельный участок, предусмотренные статьей 56</p>

	<p>Земельного кодекса Российской Федерации; Срок действия: не установлен; реквизиты документа-основания: приказ департамента природных ресурсов и охраны окружающей среды Костромской области от 14.02.2023 № 42 выдан: Департамент природных ресурсов и охраны окружающей среды Костромской области; Содержание ограничения (обременения): Ограничения установлены п. 15, п. 17 ст. 65 «Водного кодекса Российской Федерации» № 74-ФЗ от 03.06.2006. В границах прибрежных защитных полос запрещаются: 1. распашка земель; 2. размещение отвалов размываемых грунтов; 3. выпас сельскохозяйственных животных и организация для них летних лагерей, ванн; 4. использование сточных вод в целях повышения почвенного плодородия; 5. размещение кладбищ, скотомогильников, объектов размещения отходов производства и потребления, химических, взрывчатых, токсичных, отравляющих и ядовитых веществ, пунктов захоронения радиоактивных отходов, а также загрязнение территории загрязняющими веществами, предельно допустимые концентрации которых в водах водных объектов рыбохозяйственного значения не установлены; 6. осуществление авиационных мер по борьбе с вредными организмами; 7. движение и стоянка транспортных средств (кроме специальных транспортных средств), за исключением их движения по дорогам и стоянки на дорогах и в специально оборудованных местах, имеющих твердое покрытие; 8. строительство и реконструкция автозаправочных станций, складов горюче-смазочных материалов (за исключением случаев, если автозаправочные станции, склады горюче-смазочных материалов размещены на территориях портов, инфраструктуры внутренних водных путей, в том числе баз (сооружений) для стоянки маломерных судов, объектов органов федеральной службы безопасности), станций технического обслуживания, используемых для технического осмотра и ремонта транспортных средств, осуществление мойки транспортных средств; 9. хранение пестицидов и агрохимикатов (за исключением хранения агрохимикатов в специализированных хранилищах на территориях морских портов за пределами границ прибрежных защитных полос), применение пестицидов и агрохимикатов; 10. сброс сточных, в том числе дренажных, вод; 11. разведка и добыча общераспространенных полезных ископаемых (за исключением случаев, если разведка и добыча общераспространенных полезных ископаемых осуществляются пользователями недр, осуществляющими разведку и добычу иных видов полезных ископаемых, в границах предоставленных им в соответствии с законодательством Российской Федерации о недрах горных отводов и (или) геологических отводов на основании утвержденного технического проекта в соответствии со статьей 19.1 Закона Российской Федерации от 21 февраля 1992 года № 2395-1 «О недрах».); Реестровый номер границы: 44:09-6.967; Вид объекта реестра границ: Зона с особыми условиями использования территории; Вид зоны по документу: Прибрежная защитная полоса реки Шилекша на территории Костромской области; Тип зоны: Прибрежная защитная полоса</p>
--	--

44:09:000000:714/18	2949267	<p>вид ограничения (обременения): ограничения прав на земельный участок, предусмотренные статьей 56 Земельного кодекса Российской Федерации; Срок действия: не установлен; реквизиты документа-основания: приказ департамента природных ресурсов и охраны окружающей среды Костромской области от 14.02.2023 № 40 выдан: Департамент природных ресурсов и охраны окружающей среды Костромской области; Содержание ограничения (обременения): Ограничения установлены п. 15, п. 17 ст. 65 «Водного кодекса Российской Федерации» № 74-ФЗ от 03.06.2006. В границах водоохранных зон запрещаются: 1. использование сточных вод в целях повышения почвенного плодородия; 2. размещение кладбищ, скотомогильников, объектов размещения отходов производства и потребления, химических, взрывчатых, токсичных, отравляющих и ядовитых веществ, пунктов захоронения радиоактивных отходов, а также загрязнение территории загрязняющими веществами, предельно допустимые концентрации которых в водах водных объектов рыбохозяйственного значения не установлены; 3. осуществление авиационных мер по борьбе с вредными организмами; 4. движение и стоянка транспортных средств (кроме специальных транспортных средств), за исключением их движения по дорогам и стоянки на дорогах и в специально оборудованных местах, имеющих твердое покрытие; 5. строительство и реконструкция автозаправочных станций, складов горюче-смазочных материалов (за исключением случаев, если автозаправочные станции, склады горюче-смазочных материалов размещены на территориях портов, инфраструктуры внутренних водных путей, в том числе баз (сооружений) для стоянки маломерных судов, объектов органов федеральной службы безопасности), станций технического обслуживания, используемых для технического осмотра и ремонта транспортных средств, осуществление мойки транспортных средств; 6. хранение пестицидов и агрохимикатов (за исключением хранения агрохимикатов в специализированных хранилищах на территориях морских портов за пределами границ прибрежных защитных полос), применение пестицидов и агрохимикатов; 7. сброс сточных, в том числе дренажных, вод; 8. разведка и добыча общераспространенных полезных ископаемых (за исключением случаев, если разведка и добыча общераспространенных полезных ископаемых осуществляются пользователями недр, осуществляющими разведку и добычу иных видов полезных ископаемых, в границах предоставленных им в соответствии с законодательством Российской Федерации о недрах горных отводов и (или) геологических отводов на основании утвержденного технического проекта в соответствии со статьей 19.1 Закона Российской Федерации от 21 февраля 1992 года № 2395-1 «О недрах».; Реестровый номер границы: 44:09-6.942; Вид объекта реестра границ: Зона с особыми условиями использования территории; Вид зоны по документу: Водоохранная зона реки Поржня на территории Костромской области; Тип зоны: Водоохранная зона</p>
44:09:000000:714/19	2600600	<p>вид ограничения (обременения): ограничения прав на земельный участок, предусмотренные статьей 56</p>

	<p>Земельного кодекса Российской Федерации; Срок действия: не установлен; реквизиты документа-основания: приказ департамента природных ресурсов и охраны окружающей среды Костромской области от 16.01.2023 № 8 выдан: Департамент природных ресурсов и охраны окружающей среды Костромской области; Содержание ограничения (обременения): Ограничения установлены п. 15, п. 17 ст. 65 «Водного кодекса Российской Федерации» № 74-ФЗ от 03.06.2006. В границах прибрежных защитных полос запрещаются: 1. распашка земель; 2. размещение отвалов размываемых грунтов; 3. выпас сельскохозяйственных животных и организация для них летних лагерей, ванн; 4. использование сточных вод в целях повышения почвенного плодородия; 5. размещение кладбищ, скотомогильников, объектов размещения отходов производства и потребления, химических, взрывчатых, токсичных, отравляющих и ядовитых веществ, пунктов захоронения радиоактивных отходов, а также загрязнение территории загрязняющими веществами, предельно допустимые концентрации которых в водах водных объектов рыбохозяйственного значения не установлены; 6. осуществление авиационных мер по борьбе с вредными организмами; 7. движение и стоянка транспортных средств (кроме специальных транспортных средств), за исключением их движения по дорогам и стоянки на дорогах и в специально оборудованных местах, имеющих твердое покрытие; 8. строительство и реконструкция автозаправочных станций, складов горюче-смазочных материалов (за исключением случаев, если автозаправочные станции, склады горюче-смазочных материалов размещены на территориях портов, инфраструктуры внутренних водных путей, в том числе баз (сооружений) для стоянки маломерных судов, объектов органов федеральной службы безопасности), станций технического обслуживания, используемых для технического осмотра и ремонта транспортных средств, осуществление мойки транспортных средств; 9. хранение пестицидов и агрохимикатов (за исключением хранения агрохимикатов в специализированных хранилищах на территориях морских портов за пределами границ прибрежных защитных полос), применение пестицидов и агрохимикатов; 10. сброс сточных, в том числе дренажных, вод; 11. разведка и добыча общераспространенных полезных ископаемых (за исключением случаев, если разведка и добыча общераспространенных полезных ископаемых осуществляются пользователями недр, осуществляющими разведку и добычу иных видов полезных ископаемых, в границах предоставленных им в соответствии с законодательством Российской Федерации о недрах горных отводов и (или) геологических отводов на основании утвержденного технического проекта в соответствии со статьей 19.1 Закона Российской Федерации от 21 февраля 1992 года № 2395-1 «О недрах».); Реестровый номер границы: 44:09-6.929; Вид объекта реестра границ: Зона с особыми условиями использования территории; Вид зоны по документу: Прибрежная защитная полоса реки Белый Лух на территории Костромской области; Тип зоны: Прибрежная защитная полоса</p>
--	---

44:09:000000:714/20	2051955	<p>вид ограничения (обременения): ограничения прав на земельный участок, предусмотренные статьей 56 Земельного кодекса Российской Федерации; Срок действия: не установлен; реквизиты документа-основания: приказ департамента природных ресурсов и охраны окружающей среды Костромской области от 14.02.2023 № 40 выдан: департамент природных ресурсов и охраны окружающей среды Костромской области; Содержание ограничения (обременения): Ограничения установлены п. 15, п. 17 ст. 65 «Водного кодекса Российской Федерации» № 74-ФЗ от 03.06.2006. В границах прибрежных защитных полос запрещаются: 1. распашка земель; 2. размещение отвалов размываемых грунтов; 3. выпас сельскохозяйственных животных и организация для них летних лагерей, ванн; 4. использование сточных вод в целях повышения почвенного плодородия; 5. размещение кладбищ, скотомогильников, объектов размещения отходов производства и потребления, химических, взрывчатых, токсичных, отравляющих и ядовитых веществ, пунктов захоронения радиоактивных отходов, а также загрязнение территории загрязняющими веществами, предельно допустимые концентрации которых в водах водных объектов рыбохозяйственного значения не установлены; 6. осуществление авиационных мер по борьбе с вредными организмами; 7. движение и стоянка транспортных средств (кроме специальных транспортных средств), за исключением их движения по дорогам и стоянки на дорогах и в специально оборудованных местах, имеющих твердое покрытие; 8. строительство и реконструкция автозаправочных станций, складов горюче-смазочных материалов (за исключением случаев, если автозаправочные станции, склады горюче-смазочных материалов размещены на территориях портов, инфраструктуры внутренних водных путей, в том числе баз (сооружений) для стоянки маломерных судов, объектов органов федеральной службы безопасности), станций технического обслуживания, используемых для технического осмотра и ремонта транспортных средств, осуществление мойки транспортных средств; 9. хранение пестицидов и агрохимикатов (за исключением хранения агрохимикатов в специализированных хранилищах на территориях морских портов за пределами границ прибрежных защитных полос), применение пестицидов и агрохимикатов; 10. сброс сточных, в том числе дренажных, вод; 11. разведка и добыча общераспространенных полезных ископаемых (за исключением случаев, если разведка и добыча общераспространенных полезных ископаемых осуществляются пользователями недр, осуществляющими разведку и добычу иных видов полезных ископаемых, в границах предоставленных им в соответствии с законодательством Российской Федерации о недрах горных отводов и (или) геологических отводов на основании утвержденного технического проекта в соответствии со статьей 19.1 Закона Российской Федерации от 21 февраля 1992 года № 2395-1 «О недрах».); Реестровый номер границы: 44:09-6.943; Вид объекта реестра границ: Зона с особыми условиями использования территории; Вид зоны по документу: Прибрежная защитная полоса реки Торзать на территории Костромской области; Тип зоны: Прибрежная</p>
---------------------	---------	---

		защитная полоса
44:09:000000:714/22	1632796	<p>вид ограничения (обременения): ограничения прав на земельный участок, предусмотренные статьей 56 Земельного кодекса Российской Федерации; Срок действия: не установлен; реквизиты документа-основания: приказ департамента природных ресурсов и охраны окружающей среды Костромской области от 14.02.2023 № 40 выдан: департамента природных ресурсов и охраны окружающей среды Костромской области; Содержание ограничения (обременения): Ограничения установлены п. 15, п. 17 ст. 65 «Водного кодекса Российской Федерации» № 74-ФЗ от 03.06.2006. В границах прибрежных защитных полос запрещаются: 1. распашка земель; 2. размещение отвалов размываемых грунтов; 3. выпас сельскохозяйственных животных и организация для них летних лагерей, ванн; 4. использование сточных вод в целях повышения почвенного плодородия; 5. размещение кладбищ, скотомогильников, объектов размещения отходов производства и потребления, химических, взрывчатых, токсичных, отравляющих и ядовитых веществ, пунктов захоронения радиоактивных отходов, а также загрязнение территории загрязняющими веществами, предельно допустимые концентрации которых в водах водных объектов рыбохозяйственного значения не установлены; 6. осуществление авиационных мер по борьбе с вредными организмами; 7. движение и стоянка транспортных средств (кроме специальных транспортных средств), за исключением их движения по дорогам и стоянки на дорогах и в специально оборудованных местах, имеющих твердое покрытие; 8. строительство и реконструкция автозаправочных станций, складов горюче-смазочных материалов (за исключением случаев, если автозаправочные станции, склады горюче-смазочных материалов размещены на территориях портов, инфраструктуры внутренних водных путей, в том числе баз (сооружений) для стоянки маломерных судов, объектов органов федеральной службы безопасности), станций технического обслуживания, используемых для технического осмотра и ремонта транспортных средств, осуществление мойки транспортных средств; 9. хранение пестицидов и агрохимикатов (за исключением хранения агрохимикатов в специализированных хранилищах на территориях морских портов за пределами границ прибрежных защитных полос), применение пестицидов и агрохимикатов; 10. сброс сточных, в том числе дренажных, вод; 11. разведка и добыча общераспространенных полезных ископаемых (за исключением случаев, если разведка и добыча общераспространенных полезных ископаемых осуществляются пользователями недр, осуществляющими разведку и добычу иных видов полезных ископаемых, в границах предоставленных им в соответствии с законодательством Российской Федерации о недрах горных отводов и (или) геологических отводов на основании утвержденного технического проекта в соответствии со статьей 19.1 Закона Российской Федерации от 21 февраля 1992 года № 2395-1 «О недрах».; Реестровый номер границы: 44:09-6.945; Вид объекта реестра границ: Зона с особыми условиями использования территории; Вид зоны по документу:</p>

		Прибрежная защитная полоса реки Поржня на территории Костромской области; Тип зоны: Прибрежная защитная полоса
44:09:000000:714/23	66974	<p>вид ограничения (обременения): ограничения прав на земельный участок, предусмотренные статьей 56 Земельного кодекса Российской Федерации; Срок действия: не установлен; реквизиты документа-основания: приказ департамента природных ресурсов и охраны окружающей среды Костромской области от 16.01.2023 № 8 выдан: Департамент природных ресурсов и охраны окружающей среды Костромской области; Содержание ограничения (обременения): Ограничения установлены п. 15, п. 17 ст. 65 «Водного кодекса Российской Федерации» № 74-ФЗ от 03.06.2006. В границах прибрежных защитных полос запрещаются: 1. распашка земель; 2. размещение отвалов размываемых грунтов; 3. выпас сельскохозяйственных животных и организация для них летних лагерей, ванн; 4. использование сточных вод в целях повышения почвенного плодородия; 5. размещение кладбищ, скотомогильников, объектов размещения отходов производства и потребления, химических, взрывчатых, токсичных, отравляющих и ядовитых веществ, пунктов захоронения радиоактивных отходов, а также загрязнение территории загрязняющими веществами, предельно допустимые концентрации которых в водах водных объектов рыбохозяйственного значения не установлены; 6. осуществление авиационных мер по борьбе с вредными организмами; 7. движение и стоянка транспортных средств (кроме специальных транспортных средств), за исключением их движения по дорогам и стоянки на дорогах и в специально оборудованных местах, имеющих твердое покрытие; 8. строительство и реконструкция автозаправочных станций, складов горюче-смазочных материалов (за исключением случаев, если автозаправочные станции, склады горюче-смазочных материалов размещены на территориях портов, инфраструктуры внутренних водных путей, в том числе баз (сооружений) для стоянки маломерных судов, объектов органов федеральной службы безопасности), станций технического обслуживания, используемых для технического осмотра и ремонта транспортных средств, осуществление мойки транспортных средств; 9. хранение пестицидов и агрохимикатов (за исключением хранения агрохимикатов в специализированных хранилищах на территориях морских портов за пределами границ прибрежных защитных полос), применение пестицидов и агрохимикатов; 10. сброс сточных, в том числе дренажных, вод; 11. разведка и добыча общераспространенных полезных ископаемых (за исключением случаев, если разведка и добыча общераспространенных полезных ископаемых осуществляются пользователями недр, осуществляющими разведку и добычу иных видов полезных ископаемых, в границах предоставленных им в соответствии с законодательством Российской Федерации о недрах горных отводов и (или) геологических отводов на основании утвержденного технического проекта в соответствии со статьей 19.1 Закона Российской Федерации от 21 февраля 1992 года № 2395-1 «О недрах».); Реестровый номер границы: 44:09-6.935; Вид</p>

		объекта реестра границ: Зона с особыми условиями использования территории; Вид зоны по документу: Прибрежная защитная полоса реки Кернас на территории Костромской области; Тип зоны: Прибрежная защитная полоса
	Весь	вид ограничения (обременения): ограничения прав на земельный участок, предусмотренные статьей 56 Земельного кодекса Российской Федерации; Срок действия: не установлен; реквизиты документа-основания: постановление Правительства РФ от 12.10.2016 № 1037; Содержание ограничения (обременения): В пределах границ охранных зон пунктов запрещается без письменного согласования с территориальным органом осуществление видов деятельности и проведение работ, которые могут повлечь повреждение или уничтожение наружных знаков пунктов, нарушить неизменность местоположения специальных центров пунктов или создать затруднения для использования пунктов по прямому назначению и свободного доступа к ним, а именно: а) убирать, перемещать, засыпать или повреждать составные части пунктов; б) проводить работы, размещать объекты и предметы, возводить сооружения и конструкции, которые могут препятствовать доступу к пунктам без создания необходимых для такого доступа проходов и подъездов; в) осуществлять горные, взрывные, строительные, земляные (мелиоративные) и иные работы, которые могут привести к повреждению или уничтожению пунктов; г) проводить работы, не обеспечивающие сохранность пунктов.; Реестровый номер границы: 44:09-6.171; Вид объекта реестра границ: Зона с особыми условиями использования территории; Вид зоны по документу: Охранная зона геодезического пункта «Болотинка»; Тип зоны: Зоны с особыми условиями использования территории
	Весь	вид ограничения (обременения): ограничения прав на земельный участок, предусмотренные статьей 56 Земельного кодекса Российской Федерации; Срок действия: не установлен; реквизиты документа-основания: постановление Правительства РФ от 12.10.2016 № 1037; Содержание ограничения (обременения): В пределах границ охранных зон пунктов запрещается без письменного согласования с территориальным органом осуществление видов деятельности и проведение работ, которые могут повлечь повреждение или уничтожение наружных знаков пунктов, нарушить неизменность местоположения специальных центров пунктов или создать затруднения для использования пунктов по прямому назначению и свободного доступа к ним, а именно: а) убирать, перемещать, засыпать или повреждать составные части пунктов; б) проводить работы, размещать объекты и предметы, возводить сооружения и конструкции, которые могут препятствовать доступу к пунктам без создания необходимых для такого доступа проходов и подъездов; в) осуществлять горные, взрывные, строительные, земляные (мелиоративные) и иные работы, которые могут привести к повреждению или уничтожению пунктов; г) проводить работы, не обеспечивающие сохранность пунктов.; Реестровый номер границы: 44:09-6.187;

		Вид объекта реестра границ: Зона с особыми условиями использования территории; Вид зоны по документу: Охранная зона геодезического пункта «Верх. Нерег»; Тип зоны: Зоны с особыми условиями использования территории
	Весь	вид ограничения (обременения): ограничения прав на земельный участок, предусмотренные статьей 56 Земельного кодекса Российской Федерации; Срок действия: не установлен; реквизиты документа-основания: постановление Правительства РФ от 12.10.2016 № 1037; Содержание ограничения (обременения): В пределах границ охранных зон пунктов запрещается без письменного согласования с территориальным органом осуществление видов деятельности и проведение работ, которые могут повлечь повреждение или уничтожение наружных знаков пунктов, нарушить неизменность местоположения специальных центров пунктов или создать затруднения для использования пунктов по прямому назначению и свободного доступа к ним, а именно: а) убирать, перемещать, засыпать или повреждать составные части пунктов; б) проводить работы, размещать объекты и предметы, возводить сооружения и конструкции, которые могут препятствовать доступу к пунктам без создания необходимых для такого доступа проходов и подъездов; в) осуществлять горные, взрывные, строительные, земляные (мелиоративные) и иные работы, которые могут привести к повреждению или уничтожению пунктов; г) проводить работы, не обеспечивающие сохранность пунктов.; Реестровый номер границы: 44:09-6.212; Вид объекта реестра границ: Зона с особыми условиями использования территории; Вид зоны по документу: Охранная зона геодезического пункта «Лесоучасток № 21»; Тип зоны: Зоны с особыми условиями использования территории
	Весь	вид ограничения (обременения): ограничения прав на земельный участок, предусмотренные статьей 56 Земельного кодекса Российской Федерации; Срок действия: не установлен; реквизиты документа-основания: постановление Правительства РФ от 12.10.2016 № 1037; Содержание ограничения (обременения): В пределах границ охранных зон пунктов запрещается без письменного согласования с территориальным органом осуществление видов деятельности и проведение работ, которые могут повлечь повреждение или уничтожение наружных знаков пунктов, нарушить неизменность местоположения специальных центров пунктов или создать затруднения для использования пунктов по прямому назначению и свободного доступа к ним, а именно: а) убирать, перемещать, засыпать или повреждать составные части пунктов; б) проводить работы, размещать объекты и предметы, возводить сооружения и конструкции, которые могут препятствовать доступу к пунктам без создания необходимых для такого доступа проходов и подъездов; в) осуществлять горные, взрывные, строительные, земляные (мелиоративные) и иные работы, которые могут привести к повреждению или уничтожению пунктов; г) проводить работы, не обеспечивающие сохранность пунктов.; Реестровый номер границы: 44:09-6.220;

		Вид объекта реестра границ: Зона с особыми условиями использования территории; Вид зоны по документу: Охранная зона геодезического пункта «Нерег»; Тип зоны: Зоны с особыми условиями использования территории
	Весь	вид ограничения (обременения): ограничения прав на земельный участок, предусмотренные статьей 56 Земельного кодекса Российской Федерации; Срок действия: не установлен; реквизиты документа-основания: постановление Правительства РФ от 12.10.2016 № 1037; Содержание ограничения (обременения): В пределах границ охранных зон пунктов запрещается без письменного согласования с территориальным органом осуществление видов деятельности и проведение работ, которые могут повлечь повреждение или уничтожение наружных знаков пунктов, нарушить неизменность местоположения специальных центров пунктов или создать затруднения для использования пунктов по прямому назначению и свободного доступа к ним, а именно: а) убирать, перемещать, засыпать или повреждать составные части пунктов; б) проводить работы, размещать объекты и предметы, возводить сооружения и конструкции, которые могут препятствовать доступу к пунктам без создания необходимых для такого доступа проходов и подъездов; в) осуществлять горные, взрывные, строительные, земляные (мелиоративные) и иные работы, которые могут привести к повреждению или уничтожению пунктов; г) проводить работы, не обеспечивающие сохранность пунктов.; Реестровый номер границы: 44:09-6.257; Вид объекта реестра границ: Зона с особыми условиями использования территории; Вид зоны по документу: Охранная зона геодезического пункта «Шашнаерш»; Тип зоны: Зоны с особыми условиями использования территории
	Весь	вид ограничения (обременения): ограничения прав на земельный участок, предусмотренные статьей 56 Земельного кодекса Российской Федерации; Срок действия: не установлен; реквизиты документа-основания: постановление Правительства РФ от 12.10.2016 № 1037; Содержание ограничения (обременения): В пределах границ охранных зон пунктов запрещается без письменного согласования с территориальным органом осуществление видов деятельности и проведение работ, которые могут повлечь повреждение или уничтожение наружных знаков пунктов, нарушить неизменность местоположения специальных центров пунктов или создать затруднения для использования пунктов по прямому назначению и свободного доступа к ним, а именно: а) убирать, перемещать, засыпать или повреждать составные части пунктов; б) проводить работы, размещать объекты и предметы, возводить сооружения и конструкции, которые могут препятствовать доступу к пунктам без создания необходимых для такого доступа проходов и подъездов; в) осуществлять горные, взрывные, строительные, земляные (мелиоративные) и иные работы, которые могут привести к повреждению или уничтожению пунктов; г) проводить работы, не обеспечивающие сохранность пунктов.; Реестровый номер границы: 44:09-6.226;

		Вид объекта реестра границ: Зона с особыми условиями использования территории; Вид зоны по документу: Охранная зона геодезического пункта «Павловка»; Тип зоны: Зоны с особыми условиями использования территории
	Весь	вид ограничения (обременения): ограничения прав на земельный участок, предусмотренные статьей 56 Земельного кодекса Российской Федерации; Срок действия: не установлен; реквизиты документа-основания: постановление Правительства РФ от 12.10.2016 № 1037; Содержание ограничения (обременения): В пределах границ охранных зон пунктов запрещается без письменного согласования с территориальным органом осуществление видов деятельности и проведение работ, которые могут повлечь повреждение или уничтожение наружных знаков пунктов, нарушить неизменность местоположения специальных центров пунктов или создать затруднения для использования пунктов по прямому назначению и свободного доступа к ним, а именно: а) убирать, перемещать, засыпать или повреждать составные части пунктов; б) проводить работы, размещать объекты и предметы, возводить сооружения и конструкции, которые могут препятствовать доступу к пунктам без создания необходимых для такого доступа проходов и подъездов; в) осуществлять горные, взрывные, строительные, земляные (мелиоративные) и иные работы, которые могут привести к повреждению или уничтожению пунктов; г) проводить работы, не обеспечивающие сохранность пунктов.; Реестровый номер границы: 44:09-6.209; Вид объекта реестра границ: Зона с особыми условиями использования территории; Вид зоны по документу: Охранная зона геодезического пункта «Лесоучасток № 4»; Тип зоны: Зоны с особыми условиями использования территории
	Весь	вид ограничения (обременения): ограничения прав на земельный участок, предусмотренные статьей 56 Земельного кодекса Российской Федерации; Срок действия: не установлен; реквизиты документа-основания: постановление Правительства РФ от 12.10.2016 № 1037; Содержание ограничения (обременения): В пределах границ охранных зон пунктов запрещается без письменного согласования с территориальным органом осуществление видов деятельности и проведение работ, которые могут повлечь повреждение или уничтожение наружных знаков пунктов, нарушить неизменность местоположения специальных центров пунктов или создать затруднения для использования пунктов по прямому назначению и свободного доступа к ним, а именно: а) убирать, перемещать, засыпать или повреждать составные части пунктов; б) проводить работы, размещать объекты и предметы, возводить сооружения и конструкции, которые могут препятствовать доступу к пунктам без создания необходимых для такого доступа проходов и подъездов; в) осуществлять горные, взрывные, строительные, земляные (мелиоративные) и иные работы, которые могут привести к повреждению или уничтожению пунктов; г) проводить работы, не обеспечивающие сохранность пунктов.; Реестровый номер границы: 44:09-6.211;

		Вид объекта реестра границ: Зона с особыми условиями использования территории; Вид зоны по документу: Охранная зона геодезического пункта «Лесоучасток № 11»; Тип зоны: Зоны с особыми условиями использования территории
	Весь	вид ограничения (обременения): ограничения прав на земельный участок, предусмотренные статьей 56 Земельного кодекса Российской Федерации; Срок действия: не установлен; реквизиты документа-основания: постановление Правительства РФ от 12.10.2016 № 1037; Содержание ограничения (обременения): В пределах границ охранных зон пунктов запрещается без письменного согласования с территориальным органом осуществление видов деятельности и проведение работ, которые могут повлечь повреждение или уничтожение наружных знаков пунктов, нарушить неизменность местоположения специальных центров пунктов или создать затруднения для использования пунктов по прямому назначению и свободного доступа к ним, а именно: а) убирать, перемещать, засыпать или повреждать составные части пунктов; б) проводить работы, размещать объекты и предметы, возводить сооружения и конструкции, которые могут препятствовать доступу к пунктам без создания необходимых для такого доступа проходов и подъездов; в) осуществлять горные, взрывные, строительные, земляные (мелиоративные) и иные работы, которые могут привести к повреждению или уничтожению пунктов; г) проводить работы, не обеспечивающие сохранность пунктов.; Реестровый номер границы: 44:09-6.235; Вид объекта реестра границ: Зона с особыми условиями использования территории; Вид зоны по документу: Охранная зона геодезического пункта «Раздолье»; Тип зоны: Зоны с особыми условиями использования территории
	Весь	вид ограничения (обременения): ограничения прав на земельный участок, предусмотренные статьей 56 Земельного кодекса Российской Федерации; Срок действия: не установлен; реквизиты документа-основания: свидетельство о государственной регистрации права от 14.05.2008 № 198114 выдан: Управление Федеральной регистрационной службы по Костромской области; постановление от 24.02.2009 № 160 выдан: Правительство РФ; Содержание ограничения (обременения): Содержание ограничений режима использования объектов недвижимости в границах зоны с особыми условиями использования территории установлено п.п. 8, 9, 10 и 11 Правил установления охранных зон объектов электросетевого хозяйства, утвержденных Постановлением Правительства Российской Федерации от 24.02.2009г. №160 «О порядке установления охранных зон объектов электросетевого хозяйства и особых условий использования земельных участков, расположенных в границах таких зон; Реестровый номер границы: 44:09-6.45; Вид объекта реестра границ: Зона с особыми условиями использования территории; Вид зоны по документу: Зона с особыми условиями использования территории ВЛ 10кВ ф.10-01 ПС Тимошино, расположенная на территории Костромской области, Макарьевского района; Тип зоны: Охранная зона инженерных

		коммуникаций
--	--	--------------

Арендодатель

Арендатор

Никулин Д.П.

---

(фамилия, имя, отчество (подпись, печать))

---

(фамилия, имя, отчество (последнее при наличии), подпись, печать (последнее при наличии))

### ЕЖЕГОДНЫЙ ОБЪЕМ ЗАГОТОВКИ ДРЕВЕСИНЫ

Хозяйство	Ежегодный объем заготовки древесины (тыс. куб. м)		
	всего	в том числе	
		сплошные рубки	выборочные рубки
<b>I. Защитные леса</b>			
1. При рубке спелых и перестойных лесных насаждений			
Хвойное	0	0	0
Твердолиственное	0	0	0
Мягколиственное	0	0	0
Итого	0	0	0
2. При уходе за лесами			
Хвойное	0	0	0
Твердолиственное	0	0	0
Мягколиственное	0	0	0
Итого	0	0	0
3. При вырубке погибших и поврежденных лесных насаждений			
Хвойное	0	0	0
Твердолиственное	0	0	0
Мягколиственное	0	0	0
Итого	0	0	0
Всего по разделу I	0	0	0
<b>II. Эксплуатационные леса</b>			
1. При рубке спелых и перестойных лесных насаждений			
Хвойное	9,17	9,17	0
в т.ч. сосновая хозсекция	4,10	4,10	0
еловая хозсекция	5,07	5,07	0
Твердолиственное	0	0	0
Мягколиственное	32,78	32,78	0
в т.ч. березовая хозсекция	17,82	17,82	0
осиновая хозсекция	14,96	14,96	0
Итого	41,95	41,95	0
2. При уходе за лесами			
Хвойное	0	0	0
Твердолиственное	0	0	0
Мягколиственное	0	0	0
Итого	0	0	0
3. При вырубке погибших и поврежденных лесных насаждений			

Хвойное	0	0	0
Твердолиственное	0	0	0
Мягколиственное	0	0	0
Итого	0	0	0
Всего по разделу II	41,95	41,95	0
III. Всего в защитных и эксплуатационных лесах			
1. При рубке спелых и перестойных лесных насаждений			
Хвойное	9,17	9,17	0
в т.ч. сосновая хозсекция	4,10	4,10	0
еловая хозсекция	5,07	5,07	0
Твердолиственное	0	0	0
Мягколиственное	32,78	32,78	0
в т.ч. березовая хозсекция	17,82	17,82	0
осиновая хозсекция	14,96	14,96	0
Итого	41,95	41,95	0
2. При уходе за лесами			
Хвойное	0	0	0
в т.ч. еловая хозсекция	0	0	0
Твердолиственное	0	0	0
Мягколиственное	0	0	0
Итого	0	0	0
3. При вырубке погибших и поврежденных лесных насаждений			
Хвойное	0	0	0
Мягколиственное	0	0	0
Твердолиственное	0	0	0
Итого	0	0	0
Всего по разделу III	41,95	41,95	0

Арендодатель

Арендатор

Никулин Д.П.

(фамилия, имя, отчество (подпись, печать))

(фамилия, имя, отчество (последнее при наличии), подпись, печать (последнее при наличии))

Приложение № 4  
к договору аренды лесного участка  
№ \_\_\_\_\_ от «\_\_» \_\_\_\_\_ г.

**РАСЧЕТ**

арендной платы по договору аренды лесного участка, заключенного в целях использования  
лесов для заготовки древесины

г.Кострома

«\_\_» \_\_\_\_\_ 20\_\_ г.

коэффициент ликвидного запаса древесины - 1,0

Составляющая порода	Сплошные рубки					Итого
	Всего ликв идны й	Запас			В т.ч. дров	
		В т.ч. деловой				
		В т.ч. по классам крупности				
	Крупная	Средняя	Мелкая			
Сосна, куб.м.	1	0	1	0	0	
Мин. Ставка 1 куб.м., руб. (2 разряд такс)		386	275,3	137,3	11,3	
Общая стоимость по минимальным ставкам, руб.		0	275,3	0	0	275,3
Ель, куб.м.	13	1	8	3	1	
Мин. Ставка 1 куб.м., руб. (2 разряд такс)		347,6	248,7	123,8	11,3	
Общая стоимость по минимальным ставкам, руб.		347,6	1989,6	371,4	11,3	2719,9
Берёза, куб.м.	37	1	19	2	15	
Мин. Ставка 1 куб.м., руб. (2 разряд такс)		193,9	137,3	69	13,6	
Общая стоимость по минимальным ставкам, руб.		193,9	2608,7	138	204	3144,6
Осина, куб.м.	13	1	4	0	8	
Мин. Ставка 1 куб.м., руб. (2 разряд такс)		39	27,7	14,7	1,1	
Общая стоимость по минимальным ставкам, руб.		39	110,8	0	8,8	158,6
Всего стоимость по минимальным ставкам, руб.						6298,40

коэффициент ликвидного запаса древесины - 1,1

Составляющая порода	Сплошные рубки					Итого
	Всего ликв идны й	Запас			В т.ч. дров	
		В т.ч. деловой				
		В т.ч. по классам крупности				
	Крупная	Средняя	Мелкая			
Сосна, куб.м.	152	5	90	39	18	
Мин. Ставка 1 куб.м., руб. (2 разряд такс)		424,6	302,8	151,1	12,4	
Общая стоимость по минимальным ставкам, руб.		2123	27252	5892,9	223,2	35491,1
Ель, куб.м.	21	1	14	5	1	

Мин. Ставка 1 км., руб. (2 разряд такс)		382,4	273,6	136,2	12,4	
Общая стоимость по минимальным ставкам, руб.		382,4	3830,4	681	12,4	4906,2
Берёза, куб.м.	303	7	154	19	123	
Мин. Ставка 1 км., руб. (2 разряд такс)		213,2	151,1	75,8	14,9	
Общая стоимость по минимальным ставкам, руб.		1492,4	23269,4	1440,2	1832,7	28034,7
Осина, куб.м.	91	6	28	1	56	
Мин. Ставка 1 км., руб. (2 разряд такс)		42,9	30,5	16,2	1,2	
Общая стоимость по минимальным ставкам, руб.		257,4	854	16,2	67,2	1194,8
Всего стоимость по минимальным ставкам, руб.						69626,80

### коэффициент ликвидного запаса древесины - 1,2

Составляющая порода	Сплошные рубки					Итого
	Запас					
	Всего ликвидный	В т.ч деловой			В т.ч. дров	
		В т.ч. по классам крупности				
Крупная		Средняя	Мелкая			
Сосна, куб.м.	203	8	130	56	9	
Мин. Ставка 1 км., руб. (2 разряд такс)		463,2	330,3	164,8	13,6	
Общая стоимость по минимальным ставкам, руб.		3705,6	42939	9228,8	122,4	55995,8
Ель, куб.м.	109	6	73	24	6	
Мин. Ставка 1 км., руб. (2 разряд такс)		417,1	298,4	148,5	13,6	
Общая стоимость по минимальным ставкам, руб.		2502,6	21783,2	3564	81,6	27931,4
Берёза, куб.м.	925	21	472	57	375	
Мин. Ставка 1 км., руб. (2 разряд такс)		232,6	164,8	82,7	16,3	
Общая стоимость по минимальным ставкам, руб.		4884,6	77785,6	4713,9	6112,5	93496,6
Осина, куб.м.	338	22	104	3	209	
Мин. Ставка 1 км., руб. (2 разряд такс)		46,8	33,2	17,6	1,4	
Общая стоимость по минимальным ставкам, руб.		1029,6	3452,8	52,8	292,6	4827,8
Всего стоимость по минимальным ставкам, руб.						182251,60

### коэффициент ликвидного запаса древесины - 1,3

Составляющая порода	Сплошные рубки					Итого
	Запас					
	Всего ликвидный	В т.ч деловой			В т.ч. дров	
		В т.ч. по классам крупности				
Крупная		Средняя	Мелкая			
Сосна, куб.м.	1518	56	973	418	71	

Мин. Ставка 1 км., руб. (2 разряд такс)		501,8	357,8	178,5	14,7	
Общая стоимость по минимальным ставкам, руб.		28100,8	348139,4	74613	1043,7	451896,9
Ель, куб.м.	1214	71	804	267	72	
Мин. Ставка 1 км., руб. (2 разряд такс)		451,9	323,3	160,9	14,7	
Общая стоимость по минимальным ставкам, руб.		32084,9	259933,2	42960,3	1058,4	336036,8
Берёза, куб.м.	6178	137	3154	382	2505	
Мин. Ставка 1 км., руб. (2 разряд такс)		252	178,5	89,6	17,6	
Общая стоимость по минимальным ставкам, руб.		34524	562989	34227,2	44088	675828,2
Осина, куб.м.	5737	374	1759	55	3549	
Мин. Ставка 1 км., руб. (2 разряд такс)		50,7	36	19,1	1,5	
Общая стоимость по минимальным ставкам, руб.		18961,8	63324	1050,5	5323,5	88659,8
Всего стоимость по минимальным ставкам, руб.						1552421,70

коэффициент ликвидного запаса древесины - 1,0

Составляющая порода	Сплошные рубки					Итого
	Всего ликв идны й	Запас			В т.ч. дров	
		В т.ч деловой				
		В т.ч. по классам крупности				
	Крупная	Средняя	Мелкая			
Сосна, куб.м.	286	11	183	79	13	
Мин. Ставка 1 км., руб. (1 разряд такс)		425	303,5	151,5	11,3	
Общая стоимость по минимальным ставкам, руб.		4675	55540,5	11968,5	146,9	72330,9
Ель, куб.м.	23	1	16	5	1	
Мин. Ставка 1 км., руб. (1 разряд такс)		382,6	273,6	137,3	11,3	
Общая стоимость по минимальным ставкам, руб.		382,6	4377,6	686,5	11,3	5458
Берёза, куб.м.	127	3	65	8	51	
Мин. Ставка 1 км., руб. (1 разряд такс)		212,5	151,5	76,3	13,6	
Общая стоимость по минимальным ставкам, руб.		637,5	9847,5	610,4	693,6	11789
Осина, куб.м.	24	2	7	0	15	
Мин. Ставка 1 км., руб. (1 разряд такс)		42,4	30	15,3	1,1	
Общая стоимость по минимальным ставкам, руб.		84,8	210	0	16,5	311,3
Всего стоимость по минимальным ставкам, руб.						89889,20

коэффициент ликвидного запаса древесины - 1,1

Составляющая порода	Сплошные рубки					
	Запас					Итого
	Всего ликвидный	В т.ч. деловой			В т.ч. дров	
		В т.ч. по классам крупности				
Крупная		Средняя	Мелкая			
Сосна, куб.м.	284	10	168	72	34	
Мин. Ставка 1 куб.м., руб. (1 разряд такс)		467,5	333,9	166,6	12,4	
Общая стоимость по минимальным ставкам, руб.		4675	56095,2	11995,2	421,6	73187
Ель, куб.м.	172	10	114	38	10	
Мин. Ставка 1 куб.м., руб. (1 разряд такс)		420,9	300,9	151,1	12,4	
Общая стоимость по минимальным ставкам, руб.		4209	34302,6	5741,8	124	44377,4
Берёза, куб.м.	619	14	316	38	251	
Мин. Ставка 1 куб.м., руб. (1 разряд такс)		233,8	166,6	83,9	14,9	
Общая стоимость по минимальным ставкам, руб.		3273,2	52645,6	3188,2	3739,9	62846,9
Осина, куб.м.	352	23	108	3	218	
Мин. Ставка 1 куб.м., руб. (1 разряд такс)		46,6	33	16,8	1,2	
Общая стоимость по минимальным ставкам, руб.		1071,8	3564	50,4	261,6	4947,8
Всего стоимость по минимальным ставкам, руб.						185359,10

коэффициент ликвидного запаса древесины - 1,2

Составляющая порода	Сплошные рубки					
	Запас					Итого
	Всего ликвидный	В т.ч. деловой			В т.ч. дров	
		В т.ч. по классам крупности				
Крупная		Средняя	Мелкая			
Сосна, куб.м.	473	18	303	130	22	
Мин. Ставка 1 куб.м., руб. (1 разряд такс)		510	364,2	181,8	13,6	
Общая стоимость по минимальным ставкам, руб.		9180	110352,6	23634	299,2	143465,8
Ель, куб.м.	343	20	227	76	20	
Мин. Ставка 1 куб.м., руб. (1 разряд такс)		459,2	328,3	164,8	13,6	
Общая стоимость по минимальным ставкам, руб.		9184	74524,1	12524,8	272	96504,9
Берёза, куб.м.	2552	57	1302	158	1035	
Мин. Ставка 1 куб.м., руб. (1 разряд такс)		255	181,8	91,6	16,3	
Общая стоимость по минимальным ставкам, руб.		14535	236703,6	14472,8	16870,5	282581,9
Осина, куб.м.	1196	78	367	11	740	
Мин. Ставка 1 куб.м., руб. (1 разряд такс)		50,9	35,9	18,3	1,4	

Общая стоимость по минимальным ставкам, руб.		3970,2	13175,3	201,3	1036	18382,8
Всего стоимость по минимальным ставкам, руб.						540935,40

коэффициент ликвидного запаса древесины - 1,3

Составляющая порода	Сплошные рубки					Итого
	Запас					
	Всего ликвидный	В т.ч. деловой			В т.ч. дров	
		В т.ч. по классам крупности				
Крупная		Средняя	Мелкая			
Сосна, куб.м.	2434	91	1581	679	83	
Мин. Ставка 1 куб.м., руб. (1 разряд такс)		552,5	394,6	196,9	14,7	
Общая стоимость по минимальным ставкам, руб.		50277,5	623862,6	133695,1	1220,1	809055,3
Ель, куб.м.	3447	203	2280	759	205	
Мин. Ставка 1 куб.м., руб. (1 разряд такс)		497,4	355,6	178,5	14,7	
Общая стоимость по минимальным ставкам, руб.		100972,2	810768	135481,5	3013,5	1050235,2
Берёза, куб.м.	6562	145	3350	406	2661	
Мин. Ставка 1 куб.м., руб. (1 разряд такс)		276,3	196,9	99,2	17,6	
Общая стоимость по минимальным ставкам, руб.		40063,5	659615	40275,2	46833,6	786787,3
Осина, куб.м.	6203	405	1901	61	3836	
Мин. Ставка 1 куб.м., руб. (1 разряд такс)		55,1	38,9	19,8	1,5	
Общая стоимость по минимальным ставкам, руб.		22315,5	73948,9	1207,8	5754	103226,2
Всего стоимость по минимальным ставкам, руб.						2749304,0

Всего стоимость по минимальным ставкам, руб. - 5376086,20

Всего арендная плата, руб. -

Арендодатель

Арендатор

Никулин Д.П.

(фамилия, имя, отчество (подпись, печать))

(фамилия, имя, отчество (последнее при наличии), подпись, печать (последнее при наличии))

Приложение № 5  
к договору аренды лесного участка  
№ \_\_\_\_\_ от «\_\_» \_\_\_\_\_ г.

**СРОКИ**  
внесения арендной платы за год

(рублей)

№ п/п	Календарный план	Арендная плата, установленная по договору аренды лесного участка, всего	В том числе		
			в местный бюджет	в бюджет субъекта Российской Федерации	в федеральный бюджет
П	1	2	3	4	5
1	15 января		0		448007,18
2	15 февраля		0		448007,18
3	15 марта		0		448007,18
4	15 апреля		0		448007,18
5	15 мая		0		448007,18
6	15 июня		0		448007,18
7	15 июля		0		448007,18
8	15 августа		0		448007,18
9	15 сентября		0		448007,18
10	15 октября		0		448007,18
11	15 ноября		0		448007,18
12	15 декабря		0		448007,22
13	Итого (за год)		0		5376086,20

Платежные реквизиты для перечисления арендной платы в части минимального размера (федеральный бюджет): Отделение Кострома Банка России//УФК по Костромской области г. Кострома БИК 013469126, Единый казначейский счет 40102810945370000034, Казначейский счет №03100643000000014100 Получатель: УФК по Костромской области (Департамент лесного хозяйства Костромской области) ИНН4401071292, КПП440101001 КБК05311204012016000120, ОКТМО 34618101.

Платежные реквизиты для перечисления арендной платы в части превышения минимального размера (бюджет субъекта Российской Федерации): Отделение Кострома Банка России //УФК по Костромской области г. Кострома БИК 013469126, Единый казначейский счет 40102810945370000034, Казначейский счет №03100643000000014100 Получатель: УФК по Костромской области (Департамент лесного хозяйства Костромской области) ИНН4401071292, КПП440101001 КБК82011204014020000120, ОКТМО 34618101.

Арендодатель

Арендатор

Никулин Д.П.

(фамилия, имя, отчество (подпись, печать))

(фамилия, имя, отчество (последнее при наличии), подпись, печать (последнее при наличии))

Приложение № 6  
к договору аренды лесного участка  
№ \_\_\_\_\_ от «\_\_» \_\_\_\_\_ г.

АКТ  
приема-передачи лесного участка, переданного в аренду  
в целях использования лесов для заготовки древесины

г.Кострома  
(место)

«\_\_» \_\_\_\_\_ 20\_\_ г.

Арендодатель в лице директора департамента лесного хозяйства  
Костромской области Никулина Дмитрия Петровича и Арендатор в лице

---

(фамилия, имя, отчество(последнее при наличии))

составили настоящий акт о том, что на основании договора аренды лесного участка первый передал, а второй принял лесной участок для заготовки древесины, имеющий местоположение Костромская область, Макарьевский муниципальный район Макарьевское лесничество, Торзатское участковое лесничество кварталы 1-34,40-50,57-67,72-85,89-116, Тимошинское участковое лесничество кварталы 100-105,127-150, Высоковское участковое лесничество кварталы 87-90,99, кадастровый номер 44:09:000000:714

## Характеристики лесного участка

### 1. Распределение земель

(га)

Общая площадь - всего	В том числе									
	лесные земли					нелесные земли				
	занятые лесными насаждениями	лесные культуры	лесные питомники, плантации	не занятые лесными насаждениями	итого	дороги	просек и	болота	другие	итого
1	2	3	4	5	6	7	8	9	10	11
46354,0	42234,8	2333,8	0	42,5	44611,1	185,8	195,1	1189,4	172,6	1742,9

### 2. Характеристика насаждений

Целевое назначение лесов	Лесничество	Участковое лесничество/ урочище (при наличии)	Лесной кварта л/лесот аксаци онный выдел	Хозяйство, преобладаю щая порода	Площадь (га)/запас древесины (тыс. куб. м) - всего	В том числе по группам возраста древостоя (га/тыс. куб. м)			
						молод- няки	средневозраст ные	приспевающ ие	спелые и перестойные
1	2	3	4	5	6	7	8	9	10
Эксплуатаци онные леса	Макарьевско е	Тимошинское	100	хвойное, сосна	118/23,25	0,0/0,00	12,2/0,82	75,3/16,22	30,5/6,21
			101		88,1/14,57	1,9/0,15	52,0/7,18	24,5/4,52	9,7/2,72
			102		166,6/35,73	18,1/1,87	36,5/5,11	93,1/23,98	18,9/4,77
			103		138,9/26,48	6,3/0,37	66,5/11,68	48,2/10,87	17,9/3,56
			104		331,6/44,59	28,5/2,55	71,6/9,54	231,5/32,50	0,0/0,00
			105		245,7/49,06	9,9/0,88	61,3/8,16	106,3/25,02	68,2/15,00
			127		232,1/34,958	70,4/2,91	71,0/10,73	30,5/7,30	60,2/14,018
			128		263,3/47,09	5,8/0,23	172,5/26,99	55,0/12,78	30,0/7,09
			129		374/73,22	8,6/0,56	203,8/32,56	149,4/37,55	12,2/2,55
			130		372,5/77,78	19,0/3,04	207,7/37,01	104,2/27,63	41,6/10,10
			131		339,3/61,32	39,8/3,72	215,2/40,53	39,4/7,15	44,9/9,92
			132		351,9/68,77	0,0/0,00	251,9/50,07	100,0/18,70	0,0/0,00
			133		345,5/69,12	8,7/0,19	256,3/51,86	64,5/13,64	16,0/3,43

Эксплуатаци онные леса	Макарьевско е	Тимошинское	134	хвойное, сосна	350,6/57,48	7,3/0,15	261,8/43,00	75,3/12,97	6,2/1,36	
			135		257,1/42,39	8,4/0,30	227,5/37,64	14,5/3,05	6,7/1,40	
			136		226,9/43,39	0,0/0,00	210,6/39,43	16,3/3,96	0,0/0,00	
			137		370,7/68,05	0,0/0,00	340,4/61,11	6,1/0,85	24,2/6,09	
			138		327,6/55,70	23,0/1,61	236,9/41,42	46,1/7,70	21,6/4,97	
			139		272,9/49,57	50,0/4,22	110,5/20,16	107,1/23,81	5,3/1,38	
			140		290,9/55,47	32,5/1,76	150,8/27,02	107,6/26,69	0,0/0,00	
			141		325,8/50,53	9,9/1,09	292,3/43,51	20,2/5,18	3,4/0,75	
			142		355,3/54,96	0,0/0,00	314,9/50,34	16,3/1,66	24,1/2,96	
			143		323,2/60,41	0,0/0,00	245,0/49,02	78,2/11,39	0,0/0,00	
			144		335,3/62,79	4,9/0,20	330,4/62,59	0,0/0,00	0,0/0,00	
			145		323,5/48,71	0,0/0,00	317,4/47,72	0,0/0,00	6,1/0,99	
			146		307,5/46,40	36,6/1,99	262,4/43,37	5,0/0,76	3,5/0,28	
			147		мягколистве нное, береза	326/41,14	42,4/1,49	210,8/24,01	33,3/8,50	39,5/7,14
		148	хвойное, сосна	320,8/50,01	10,4/0,30	256,6/41,66	4,7/1,18	49,1/6,87		
		149		326,3/48,98	9,6/0,27	253,2/40,29	26,0/4,32	37,5/4,10		
		150		326,4/56,37	23,7/0,47	242,2/45,40	43,4/8,48	17,1/2,02		
			Торзатское	мягколистве нное, береза	1	408,4/79,70	53,1/2,26	18,3/2,43	162,7/42,11	174,3/32,90
					хвойное, сосна	2	362,8/90,10	1,8/0,07	26,6/3,37	259,4/70,54
				3		423,5/81,61	0,0/0,00	208,8/28,15	123,9/34,93	90,8/18,53
		4		346/54,55		41,3/1,40	195,6/28,54	79,8/17,91	29,3/6,70	
		5		277,9/44,86		11,5/0,89	215,0/32,53	6,4/1,34	45,0/10,10	
		6		315,5/56,46		51,7/3,44	206,1/41,75	57,7/11,27	0/0	
		7		333,1/72,48		11,5/0,68	269,8/60,58	48,5/10,63	3,3/0,59	
		мягколистве нное, береза		8		367,9/56,73	78,0/5,31	234,5/38,61	47,1/11,05	8,3/1,76
				9	347/55,79	31,0/2,16	166,9/26,96	53,1/9,49	96,0/17,18	
				10	351,3/64,47	42,5/1,79	266,1/54,25	19,2/3,26	23,5/5,17	
		хвойное, сосна		11	355,2/61,91	37,5/3,64	233,4/42,80	80,5/14,61	3,8/0,86	
				мягколистве нное, береза	12	338,7/59,35	55,5/2,12	90,0/18,93	120,8/21,24	72,4/17,06
					13	289,5/31,04	180,5/9,67	17,6/1,86	17,7/3,36	73,7/16,15
					14	343,5/49,75	79,3/2,37	39,3/6,45	200,9/36,04	24,0/4,89

Эксплуатаци онные леса	Макарьевско е	Торзатское	15	мягколистве нное, береза	366,3/78,22	53,9/2,16	48,8/10,31	16,5/1,68	247,1/64,07
			16	мягколистве нное, осина	348,7/89,83	0,0/0,00	66,4/13,68	18,9/3,40	263,4/72,75
			17	мягколистве нное, береза	413,3/68,60	56,5/1,97	158,9/16,84	37,9/11,52	160,0/38,27
			18		333,9/55,17	28,7/1,12	170,0/20,59	68,7/16,92	66,5/16,54
			19		435,1/83,21	32,1/1,25	251,3/42,93	91,5/23,67	60,2/15,36
			20	хвойное, сосна	307,8/59,53	0,0/0,00	168,4/30,16	60,3/12,10	79,1/17,27
			21		288/55,40	3,3/0,21	182,8/34,23	64,5/11,02	37,4/9,94
			22		321,1/76,47	0,0/0,00	285,2/68,21	15,9/2,66	20,0/5,60
			23		291,9/66,98	0,6/0,03	228,6/53,62	62,7/13,33	0,0/0,00
			24		369,6/73,87	2,3/0,25	353,6/70,25	0,0/0,00	13,7/3,37
			25	мягколистве нное, береза	333,4/60,49	22,5/2,01	272,0/48,53	2,6/0,47	36,3/9,48
			26		371,9/64,47	5,7/0,17	282,8/50,96	19,3/4,08	64,1/9,26
			27		362,2/74,41	0,0/0,00	133,2/25,95	185,1/39,88	43,9/8,58
			28		339,4/71,40	0,0/0,00	61,0/15,52	215,2/40,82	63,2/15,06
			29		380,4/74,80	60,0/2,26	221,3/49,85	16,7/3,51	82,4/19,18
			30		336,9/60,23	26,6/0,53	133,3/21,52	50,0/9,64	127,0/28,54
			31		390,3/81,19	8,1/0,16	151,4/33,88	138,3/27,34	92,5/19,81
			32	хвойное, сосна	352,2/81,18	0,0/0,00	141,5/34,25	116,1/27,33	94,6/19,60
			33	мягколистве нное, береза	398,1/69,98	0,0/0,00	252,2/39,10	37,2/7,05	108,7/23,83
			34		297,3/41,34	59,1/2,35	76,3/9,10	10,9/2,41	151,0/27,48
			40	хвойное, сосна	393,9/71,97	59,7/6,62	243,4/45,41	58,0/12,77	32,8/7,17
			41		327,7/66,85	5,0/0,40	289,9/59,65	27,1/5,31	5,7/1,49
			42		408/75,58	1,9/0,10	364,1/66,32	42,0/9,16	0,0/0,00
			43		341,6/56,79	19,3/1,57	291,2/48,79	5,9/0,89	25,2/5,54
			44		348,6/52,07	20,7/1,88	259,9/42,73	51,6/5,16	16,4/2,30
			45	мягколистве нное, береза	336,1/49,43	39,3/3,03	174,5/20,37	16,6/2,99	105,7/23,04
			46		366,6/53,29	0,0/0,00	220,7/22,05	132,7/28,82	13,2/2,42
			47		366,6/54,63	12,7/0,25	211,3/21,22	53,4/11,63	89,2/21,53
			48		337,1/47,34	0,0/0,00	243,7/30,19	69,3/11,37	24,1/5,78
			49		348/69,66	0,0/0,00	191,2/37,88	142,1/27,09	14,7/4,69
			50		335,8/53,66	30,8/1,04	193,8/28,35	63,3/13,45	47,9/10,82

Эксплуатаци онные леса	Макарьевско е	Торзатское	57	мягколистве нное, береза	371,4/63,86	9,5/0,21	191,3/26,29	62,5/10,03	108,1/27,33	
			58		290,9/46,94	0,0/0,00	160,7/18,24	84,4/15,13	45,8/13,57	
			59		391,3/66,86	8,1/0,25	200,6/24,80	6,4/0,77	176,2/41,04	
			60	мягколистве нное, осина	335,3/64,08	0,0/0,00	143,5/19,05	22,3/4,90	169,5/40,13	
			61	мягколистве нное, береза	360,2/60,91	0,0/0,00	146,5/15,42	42,8/6,50	170,9/38,99	
			62	хвойное, сосна	339,5/47,17	36,8/3,12	272,7/37,64	0,0/0,00	30,0/6,41	
			63		368,7/38,60	11,9/2,14	356,8/36,46	0,0/0,00	0,0/0,00	
			64	мягколистве нное, береза	288,3/42,95	0,0/0,00	154,5/15,35	101,9/19,07	31,9/8,53	
			65	хвойное, сосна	276,7/48,21	8,2/0,41	245,5/42,2	20,5/5,05	2,5/0,55	
			66		289/43,62	35,1/1,84	238,1/38,66	12,9/2,83	2,9/0,29	
			67		286,9/46,25	23,7/1,77	258,1/43,10	5,1/1,38	0,0/0,00	
			72	мягколистве нное, береза	398,2/77,37	0/0	188/32,17	149,1/31,75	61,1/13,45	
			73		338/56,98	0,0/0,00	118,3/19,83	189,6/31,90	30,1/5,25	
			74		385,2/66,22	0,0/0,00	163,5/20,13	44,9/6,84	176,8/39,25	
			75		328,2/50,25	0,0/0,00	251,4/29,48	26,9/5,07	49,9/15,70	
			76		349,9/38,41	0,0/0,00	349,9/38,41	0,0/0,00	0,0/0,00	
			77		329,2/59,85	0,0/0,00	239,4/37,18	10,5/2,21	79,3/20,46	
			78	мягколистве нное, осина	322,8/65,67	0,0/0,00	154,3/20,75	77,6/20,27	90,9/24,65	
			79	мягколистве нное, береза	323,8/42,63	8,4/0,34	294,9/37,87	10,5/2,62	10,0/1,80	
			80	хвойное, сосна	326,4/36,84	15,6/1,87	309,7/34,71	1,1/0,26	0,0/0,00	
			81		212,5/25,94	0,0/0,00	212,5/25,94	0,0/0,00	0,0/0,00	
			82		326,4/69,09	1,5/0,08	194,8/34,79	69,3/20,45	60,8/13,77	
			83		308,2/52,14	11,7/0,75	255,4/40,59	23,3/5,59	17,8/5,21	
			84		318/50,52	4,7/0,28	291,6/45,60	19,5/4,02	2,2/0,62	
			85		426,7/91,57	0,0/0,00	279,5/52,21	98,2/24,70	49,0/14,66	
			89		412/83,08	0,0/0,00	332,4/66,18	64,2/13,93	15,4/2,97	
			90		320,2/64,54	4,2/0,16	262,4/55,05	49,7/8,35	3,9/0,98	
			91		мягколистве нное, береза	386,8/64,22	57,5/3,35	212,5/39,68	92,9/17,09	23,9/4,10

Эксплуатаци онные леса	Макарьевско е	Торзатское	92	мягколистве нное, береза	353,3/69,38	0,0/0,00	26,2/4,78	236,3/43,51	90,8/21,09
			93		376,3/80,93	0,0/0,00	173,5/39,98	148,7/27,62	54,1/13,33
			94	хвойное, сосна	397,3/87,19	0,0/0,00	217,5/49,97	66,0/10,02	113,8/27,20
			95		371,6/79,46	0,0/0,00	300,2/62,46	19,2/3,28	52,2/13,72
			96		314,4/49,67	0,0/0,00	286,5/44,54	21,1/3,36	6,8/1,77
			97		197/27,45	0,0/0,00	188,9/26,07	5,5/0,83	2,6/0,55
			98		464,4/101,43	0,0/0,00	15,4/2,16	414,1/93,42	34,9/5,85
			99		391,9/85,69	6,6/0,86	158,8/29,81	165,9/46,57	60,6/8,45
			100		271,6/48,25	0,0/0,00	170,9/33,44	31,9/7,93	68,8/6,88
			101		364,6/91,52	2,9/0,06	51,7/11,63	143,9/41,55	166,1/38,28
			102		343,4/89,79	0,0/0,00	178,5/47,96	120,8/32,23	44,1/9,60
			103		360,7/84,34	0,0/0,00	147,6/35,98	125,4/27,31	87,7/21,05
			104		358,9/86,08	0,0/0,00	52,9/11,38	225,4/53,72	80,6/20,98
			105		351,1/82,31	0,0/0,00	296,4/70,68	32,4/6,51	22,3/5,12
			106		511,1/112,45	12,1/0,54	1,4/0,14	449,0/103,12	48,6/8,65
			107		437,2/85,86	120,4/11,66	81,4/13,73	209,7/54,17	25,7/6,30
			108		318,7/80,59	2,0/0,20	31,6/8,10	225,3/61,09	59,8/11,20
			109		мягколистве нное, береза	403,2/102,75	1,9/0,06	33,9/5,92	170,1/52,21
		110	367,6/67,11			22,7/1,14	160,5/26,14	16,9/5,24	167,5/34,59
		111	346,1/41,43	37,3/3,24		262,9/28,82	11,0/2,88	34,9/6,49	
		112	хвойное, сосна	133,1/19,41	0,0/0,00	90,8/10,40	28,4/5,53	13,9/3,48	
		113		452,8/96,63	1,1/0,07	48,5/5,95	291,0/69,71	112,2/20,90	
		114		328,7/60,20	6,2/0,37	138,4/15,18	136,3/34,08	47,8/10,57	
		115		279,5/41,73	0,0/0,00	234,8/35,92	44,7/5,81	0,0/0,00	
116	416,8/91,33	0,0/0,00		193,0/40,78	37,9/6,98	185,9/43,57			
	Высоковское	90		321,9/59,60	0,0/0,00	138,9/20,17	183,0/39,43	0,0/0,00	
		87	мягколистве нное, береза	336,1/66,56	0,0/0,00	107,9/20,69	213,8/43,44	14,4/2,43	
		88		329,5/64,62	0,9/0,05	101,1/17,22	227,5/47,35	0,0/0,00	
		89		335,6/67,48	0,0/0,00	164,7/33,18	170,9/34,30	0,0/0,00	
	99	381,1/78,47		0,0/0,00	0,0/0,00	354,7/71,51	26,4/6,96		
<b>ВСЕГО</b>				<b>44568,6/ 8179,608</b>	<b>2150,7/ 130,3</b>	<b>24986,5/ 4210,54</b>	<b>10702,9/ 2329,03</b>	<b>6728,5/ 1509,738</b>	

### 3. Средние таксационные показатели насаждений лесного участка

Целевое назначение лесов	Лесной квартал/лесотаксационный выдел	Хозяйство, преобладающая порода	Состав	Возраст	Бонитет	Полнота	Средний запас древесины лесных насаждений (куб. м/га)			
							мол одняки	средневозрастные	приспевающие	спелые и перестойные
1	2	3	4	5	6	7	8	9	10	11
Эксплуатационные леса	1-34,40-50,57-67,72-85,89-116; 100-105,127-150; 87-90,99	хвойное, сосна	4С4Б1Ос1 Е+Олс+Лп	66	2	0,7	60,6	168,5	217,6	224,4

### 4. Объекты лесной инфраструктуры

№ п/п	Лесничество	Участковое лесничество/урочище (при наличии)	Лесной квартал	Лесотаксационный выдел	Наименование объекта	Единица измерения	Объем
1	2	3	4	5	6	7	8
1	Макарьевское	Тимошинское	100	25	Дорога автомобильная	га.	0,6
2			101	33		га.	0,1
3			102	33		га.	0,7
4			104	37		га.	0,4
5			127	35		га.	1
6			128	27		га.	1,4
7			129	33		га.	1,5
8			130	25		га.	1,3
9			131	20		га.	0,4
10			132	18		га.	0,4
11			133	34		га.	1,2
12			134	33		га.	0,9
13			135	22		га.	0,3
14			136	20		га.	1,3

15	Макарьевское	Тимошинское	137	28	Дорога автомобильная	га.	0,7	
16			138	27		га.	1,5	
17			139	23		га.	0,9	
18			140	25		га.	0,7	
19			141	23		га.	1,8	
20			142	18		га.	0,7	
21			143	11		га.	1,2	
22			144	14		га.	1,2	
23			145	20		га.	0,7	
24			146	26		га.	0,9	
25			147	28		га.	1	
26			148	36		га.	1,5	
27			149	29		га.	3,3	
28			149	30		га.	0,4	
29			150	20		га.	0,5	
30			100	27		просеки квартальные	га.	0,7
31			101	32			га.	0,8
32			102	34			га.	0,9
33			103	40			га.	1,2
34			104	38			га.	1,3
35			105	31			га.	1
36			127	36			га.	0,9
37			128	28			га.	1,5
38			129	34			га.	1,6
39			130	26			га.	1,6
40			131	21			га.	1,6
41			132	19			га.	1,6
42			133	37			га.	1,6
43			134	34			га.	1,4
44			135	24			га.	1,1
45			136	21	га.		1,3	
46			137	29	га.		0,4	
47			138	28	га.		1,5	
48			139	24	га.	0,9		

49	Макарьевское	Тимошинское	140	26	просеки квартальные	га.	1,4	
50			141	24		га.	1,5	
51			142	19		га.	1,6	
52			143	13		га.	1,5	
53			144	15		га.	1,5	
54			145	21		га.	1,5	
55			146	27		га.	1,3	
56			147	29		га.	0,2	
57			148	38		га.	1,5	
58			149	32		га.	1,5	
59		150	18	га.	1			
60		Высоковское	Высоковское	87	16	Дорога автомобильная	га.	0,6
61				88	17		га.	0,9
62				89	16		га.	0,7
63				90	15		га.	0,7
64				87	18	просеки квартальные	га.	1,5
65				88	18		га.	1,5
66				89	17		га.	1,5
67				90	14		га.	1,5
68				99	11		га.	1,3
69				Торзатское	Торзатское		1	35
70		1	36			га.	1	
71		2	17			га.	2,8	
72		3	38			га.	1,1	
73		3	43			га.	0,2	
74		3	44			га.	1,9	
75		4	27			га.	2,8	
76		4	33			га.	0,4	
77		5	26			га.	2,2	
78		6	24			га.	2,4	
79	7	23	га.			2,5		
80	7	24	га.			1,1		
81	8	39	га.			3,2		
82	8	41	га.			1,5		

83	Макарьевское	Торзатское	9	34	Дорога автомобильная	га.	0,6
84			9	35		га.	0,5
85			9	36		га.	1,8
86			9	43		га.	2,1
87			10	27		га.	2,7
88			10	28		га.	2,1
89			11	29		га.	2,6
90			11	32		га.	1,4
91			12	32		га.	0,3
92			12	34		га.	0,2
93			12	35		га.	1,9
94			12	36		га.	0,6
95			13	33		га.	0,1
96			13	34		га.	1,8
97			13	35		га.	1
98			14	31		га.	1,4
99	15	22	га.	1,2			
100	16	13	га.	2,5			
101	17	36	га.	0,5			
102	18	25	га.	1,5			
103	19	31	га.	1,9			
104	20	23	га.	1,8			
105	21	30	га.	1,9			
106	22	22	га.	2,1			
107	23	20	га.	2,9			
108	24	25	га.	1,8			
109	25	29	га.	2,9			
110	26	33	га.	2,3			
111	27	29	га.	1,9			
112	30	28	га.	0,1			
113	31	25	га.	0,6			
114	32	14	га.	1,4			
115	33	22	га.	1,5			
116	34	22	га.	0,2			

117	Макарьевское	Торзатское	40	45	Дорога автомобильная	га.	2,8
118			41	25		га.	2,4
119			42	23		га.	2,8
120			42	24		га.	0,1
121			43	35		га.	1,9
122			44	24		га.	1,5
123			45	24		га.	2,2
124			46	21		га.	0,6
125			47	27		га.	1,5
126			48	12		га.	1,2
127			49	20		га.	1,2
128			50	24		га.	1,8
129			57	48		га.	0,7
130			58	18		га.	0,9
131			59	28		га.	0,7
132			60	28		га.	0,9
133			61	23		га.	1,5
134			62	26		га.	1,1
135			63	12		га.	0,7
136			64	12		га.	0,7
137			65	31		га.	0,9
138			66	43		га.	1,3
139			67	40		га.	1,6
140			72	41		га.	2,3
141			73	24		га.	1
142			75	15		га.	0,2
143			76	21		га.	0,5
144			77	25		га.	1,3
145			78	26		га.	1,9
146			79	23		га.	0,6
147	80	23	га.	0,5			
148	81	14	га.	1,1			
149	83	36	га.	1			
150	84	34	га.	1,1			

151	Макарьевское	Торзатское	85	34	Дорога автомобильная	га.	1,4	
152			89	43		га.	1,6	
153			90	31		га.	1,2	
154			91	20		га.	2,7	
155			92	24		га.	1,2	
156			93	28		га.	1,1	
157			94	19		га.	1,4	
158			95	17		га.	1,2	
159			96	19		га.	1,9	
160			97	13		га.	0,6	
161			98	19		га.	0,8	
162			99	25		га.	1,5	
163			100	19		га.	0,2	
164			101	28		га.	2,1	
165			102	19		га.	0,8	
166			103	20		га.	0,6	
167			104	15		га.	0,3	
168			105	18		га.	0,9	
169			106	37		га.	1,3	
170			107	24		га.	2,1	
171			108	18		га.	0,8	
172			109	20		га.	1	
173			110	17		га.	1,8	
174			111	28		га.	1,2	
175			112	12		га.	0,8	
176			113	21		га.	2	
177			114	29		га.	0,8	
178			115	12		га.	1,2	
179			116	20		га.	1,4	
180			1	37		просеки квартальные	га.	0,8
181			2	18			га.	1,3
182			3	47			га.	1,4
183			4	34			га.	1,3
184			5	27			га.	1,3

185	Макарьевское	Торзатское	6	25	просеки квартальные	га.	1,3
186			7	26		га.	1,3
187			8	43		га.	1,3
188			9	45		га.	1,3
189			10	30		га.	1,3
190			11	33		га.	1,3
191			12	39		га.	1,3
192			13	36		га.	1,3
193			14	33		га.	1,3
194			15	23		га.	1,3
195			16	16		га.	0,8
196			17	37		га.	1,1
197			18	26		га.	1,6
198			19	32		га.	1,7
199			20	24		га.	1,5
200			21	31		га.	1,6
201			22	23		га.	1,6
202			23	21		га.	1,5
203			24	26		га.	1,6
204			25	30		га.	1,5
205			26	34		га.	1,6
206			27	30		га.	1,6
207			28	16		га.	1,6
208			29	21		га.	1,6
209	30	29	га.	1,6			
210	31	26	га.	1,7			
211	32	15	га.	1,1			
212	33	23	га.	1,1			
213	34	24	га.	1,5			
214	40	46	га.	1,7			
215	41	26	га.	1,6			
216	42	25	га.	1,7			
217	43	36	га.	1,6			
218	44	25	га.	1,6			

219	Макарьевское	Торзатское	45	26	просеки квартальные	га.	1,6
220			46	23		га.	1,6
221			47	28		га.	1,6
222			48	13		га.	1
223			49	22		га.	1,1
224			50	26		га.	1,6
225			57	49		га.	1,6
226			58	19		га.	1,5
227			59	29		га.	1,6
228			60	29		га.	1,6
229			61	24		га.	1,6
230			62	27		га.	1,6
231			63	13		га.	1,6
232			64	13		га.	0,6
233			65	32		га.	1
234			66	44		га.	1,5
235			67	41		га.	1,6
236			72	42		га.	1,7
237			73	25		га.	1,3
238			74	27		га.	1,7
239			75	16		га.	1,6
240			76	23		га.	1,4
241			77	26		га.	1,6
242			78	27		га.	1,5
243			79	25		га.	1,5
244			80	24		га.	1,6
245			81	15		га.	0,7
246			82	41		га.	0,8
247			83	37		га.	1,3
248			84	35		га.	1,3
249			85	35		га.	1,4
250			89	45		га.	1,7
251	90	33	га.	1,5			
252	91	22	га.	1,7			

253	Макарьевское	Торзатское	92	28	просеки квартальные	га.	1,6
254			93	29		га.	1,7
255			94	20		га.	1,7
256			95	18		га.	1,7
257			96	20		га.	1,4
258			97	14		га.	0,8
259			98	20		га.	1,2
260			99	26		га.	1,7
261			100	20		га.	1,6
262			101	29		га.	1,6
263			102	20		га.	1,6
264			103	22		га.	1,6
265			104	16		га.	1,5
266			105	19		га.	0,9
267			106	38		га.	1,3
268			107	25		га.	1,7
269			108	19		га.	1,6
270			109	22		га.	1,7
271			110	18		га.	1,6
272			111	29		га.	1,4
273	112	13	га.	0,7			
274	113	22	га.	0,8			
275	114	30	га.	1,2			
276	115	13	га.	1,2			
277	116	21	га.	1,2			

#### 5. Особо защитные участки лесов

№ п/п	Лесничество	Участковое лесничество/урочище (при наличии)	Лесной квартал	Лесотаксационный выдел	Назначение	Площадь (га)
1	2	3	4	5	6	7
1	Макарьевское	Торзатское	43	3	другие особо защитные участки лесов (полосы лесов по берегам рек или иных водных объектов заселенных бобрами)	12,8

2	Макарьевское	Торзатское	43	33	другие особо защитные участки лесов (полосы лесов по берегам рек или иных водных объектов заселенных бобрами)	4,2	
3			43	34		5,0	
4			59	10		6,8	
5			59	11		6,4	
6			59	26		10,0	
7			59	27		10,8	
8			60	5		11,2	
9			60	6		5,9	
10			60	26		10,5	
11			60	27		0,6	
12			61	5		7,7	
13			61	21		12,1	
14			61	22		9,6	
15			73	14		29,3	
16			73	22		0,8	
17			73	23		2,9	
18			78	6		12,8	
19			78	22		0,6	
20			78	23		1,6	
21			4	19		37,6	
22		5	7	25,6			
23		11	12	4,4			
24		24	16	18,1			
25		84	24	7,7			
26		91	11	28,1			
27		101	7	18,1			
28		114	4	16,6			
29			Тимошинское	142	11		16,3

## 6. Объекты, не связанные с созданием лесной инфраструктуры

№ п/п	Лесничество	Участковое лесничество/ урочище (при наличии)	Лесной квартал	Лесотаксационный выдел	Наименование объекта	Единица измерения	Объем
1	2	3	4	5	6	7	8
1	Макарьевское	Тимошинское	101	27	линия электропередач	га.	3,1
2			101	28		га.	0,7
3			104	35		га.	4,2
4			105	29		га.	3,9
5			133	33		га.	6,6
6			137	26		га.	0,1
7			138	1		га.	3,3
8			145	18		га.	6,2
9		Торзатское	10	26		га.	6,5
10			26	28		га.	3,9
11			26	31		га.	0,8
12			26	32		га.	1,9
13			42	21		га.	6,8
14			57	47		га.	2,6

7. Права третьих лиц: граница земельного участка состоит из 10 контуров. Учетные номера контуров и их площади: 1 - 246286.41 кв.м, 2 - 427590737.54 кв.м, 3 - 20631747.91 кв.м, 4 - 494928.13 кв.м, 5 - 13902324.78 кв.м, 6 - 18367.41 кв.м, 7 - 45293.52 кв.м, 8 - 5143.99 кв.м, 9 - 5843.61 кв.м, 10 - 174813.5 кв.м. Посредством данного земельного участка обеспечен доступ к земельному участку (земельным участкам) с кадастровым номером (кадастровыми номерами): 44:09:000000:759, 44:09:000000:841. Сведения об ограничениях права на объект недвижимости, обременениях данного объекта, не зарегистрированных в реестре прав, ограничений прав и обременений недвижимого имущества: вид ограничения (обременения): ограничения прав на земельный участок, предусмотренные статьей 56 Земельного кодекса Российской Федерации; срок действия: с 25.06.2021; реквизиты документа-основания: постановление Правительства РФ от 12.10.2016 № 1037. вид ограничения (обременения): ограничения прав на земельный участок, предусмотренные статьей 56 Земельного кодекса Российской Федерации; срок действия: с 25.06.2021; реквизиты документа-основания:

свидетельство о государственной регистрации права от 14.05.2008 № 198114 выдан: Управление Федеральной регистрационной службы по Костромской области; постановление от 24.02.2009 № 160 выдан: Правительство РФ. вид ограничения (обременения): ограничения прав на земельный участок, предусмотренные статьей 56 Земельного кодекса Российской Федерации; срок действия: с 07.03.2023; реквизиты документа-основания: приказ департамента природных ресурсов и охраны окружающей среды Костромской области от 16.01.2023 № 8 выдан: департамент природных ресурсов и охраны окружающей среды Костромской области. вид ограничения (обременения): ограничения прав на земельный участок, предусмотренные статьей 56 Земельного кодекса Российской Федерации; срок действия: с 14.09.2023; реквизиты документа-основания: приказ департамента природных ресурсов и охраны окружающей среды Костромской области от 16.01.2023 № 8 выдан: департамент природных ресурсов и охраны окружающей среды Костромской области. вид ограничения (обременения): ограничения прав на земельный участок, предусмотренные статьей 56 Земельного кодекса Российской Федерации; срок действия: с 18.09.2023; реквизиты документа-основания: приказ департамента природных ресурсов и охраны окружающей среды Костромской области от 16.01.2023 № 8 выдан: Департамент природных ресурсов и охраны окружающей среды Костромской области. вид ограничения (обременения): ограничения прав на земельный участок, предусмотренные статьей 56 Земельного кодекса Российской Федерации; срок действия: с 20.09.2023; реквизиты документа-основания: приказ департамента природных ресурсов и охраны окружающей среды Костромской области от 14.02.2023 № 42 выдан: Департамент природных ресурсов и охраны окружающей среды Костромской области. вид ограничения (обременения): ограничения прав на земельный участок, предусмотренные статьей 56 Земельного кодекса Российской Федерации; срок действия: с 22.09.2023; реквизиты документа-основания: приказ департамента природных ресурсов и охраны окружающей среды Костромской области от 16.01.2023 № 8 выдан: Департамент природных ресурсов и охраны окружающей среды Костромской области. вид ограничения (обременения): ограничения прав на земельный участок, предусмотренные статьей 56 Земельного кодекса Российской Федерации; срок действия: с 27.09.2023; реквизиты документа-основания: приказ департамента природных ресурсов и охраны окружающей среды Костромской области от 14.02.2023 № 42 выдан: Департамент природных ресурсов и охраны окружающей среды Костромской области. вид ограничения (обременения): ограничения прав на земельный участок, предусмотренные статьей 56 Земельного кодекса Российской Федерации; срок действия: с 28.09.2023; реквизиты документа-основания: приказ департамента природных ресурсов и охраны окружающей среды Костромской области от 14.02.2023 № 40 выдан: Департамент природных ресурсов и охраны окружающей среды Костромской области. вид ограничения (обременения): ограничения прав на земельный участок, предусмотренные

статьей 56 Земельного кодекса Российской Федерации; срок действия: с 17.10.2023; реквизиты документа-основания: приказ департамента природных ресурсов и охраны окружающей среды Костромской области от 16.01.2023 № 8 выдан: Департамент природных ресурсов и охраны окружающей среды Костромской области. вид ограничения (обременения): ограничения прав на земельный участок, предусмотренные статьей 56 Земельного кодекса Российской Федерации; срок действия: с 05.01.2024; реквизиты документа-основания: приказ департамента природных ресурсов и охраны окружающей среды Костромской области от 14.02.2023 № 40 выдан: департамент природных ресурсов и охраны окружающей среды Костромской области. вид ограничения (обременения): ограничения прав на земельный участок, предусмотренные статьей 56 Земельного кодекса Российской Федерации; срок действия: с 09.01.2024; реквизиты документа-основания: приказ департамента природных ресурсов и охраны окружающей среды Костромской области от 14.02.2023 № 40 выдан: департамента природных ресурсов и охраны окружающей среды Костромской области. вид ограничения (обременения): ограничения прав на земельный участок, предусмотренные статьей 56 Земельного кодекса Российской Федерации; срок действия: с 02.02.2024; реквизиты документа-основания: приказ департамента природных ресурсов и охраны окружающей среды Костромской области от 16.01.2023 № 8 выдан: Департамент природных ресурсов и охраны окружающей среды Костромской области.

Учетный номер части	Площадь, м2	Содержание ограничения в использовании или ограничения права на объект недвижимости или обременения объекта недвижимости
1	2	3
44:09:000000:714/1	16	44:09-6.171
44:09:000000:714/2	16	44:09-6.187
44:09:000000:714/3	16	44:09-6.212
44:09:000000:714/4	16	44:09-6.220
44:09:000000:714/5	16	44:09-6.257
44:09:000000:714/6	16	44:09-6.226
44:09:000000:714/7	16	44:09-6.209
44:09:000000:714/8	16	44:09-6.211
44:09:000000:714/9	16	44:09-6.235
44:09:000000:714/10	368370	44:09-6.45
44:09:000000:714/11	2658814	вид ограничения (обременения): ограничения прав на земельный участок, предусмотренные статьей 56 Земельного кодекса Российской Федерации; Срок действия: не установлен; реквизиты документа-основания: приказ департамента природных ресурсов и охраны окружающей среды Костромской области от 16.01.2023 № 8 выдан: департамент природных ресурсов и охраны окружающей среды Костромской области; Содержание ограничения (обременения): Ограничения установлены п. 15, п. 17 ст. 65 «Водного кодекса Российской Федерации» № 74-ФЗ от 03.06.2006. В границах прибрежных защитных полос

	<p>запрещаются: 1. распашка земель; 2. размещение отвалов размываемых грунтов; 3. выпас сельскохозяйственных животных и организация для них летних лагерей, ванн; 4. использование сточных вод в целях повышения почвенного плодородия; 5. размещение кладбищ, скотомогильников, объектов размещения отходов производства и потребления, химических, взрывчатых, токсичных, отравляющих и ядовитых веществ, пунктов захоронения радиоактивных отходов, а также загрязнение территории загрязняющими веществами, предельно допустимые концентрации которых в водах водных объектов рыбохозяйственного значения не установлены; 6. осуществление авиационных мер по борьбе с вредными организмами; 7. движение и стоянка транспортных средств (кроме специальных транспортных средств), за исключением их движения по дорогам и стоянки на дорогах и в специально оборудованных местах, имеющих твердое покрытие; 8. строительство и реконструкция автозаправочных станций, складов горюче-смазочных материалов (за исключением случаев, если автозаправочные станции, склады горюче-смазочных материалов размещены на территориях портов, инфраструктуры внутренних водных путей, в том числе баз (сооружений) для стоянки маломерных судов, объектов органов федеральной службы безопасности), станций технического обслуживания, используемых для технического осмотра и ремонта транспортных средств, осуществление мойки транспортных средств; 9. хранение пестицидов и агрохимикатов (за исключением хранения агрохимикатов в специализированных хранилищах на территориях морских портов за пределами границ прибрежных защитных полос), применение пестицидов и агрохимикатов; 10. сброс сточных, в том числе дренажных, вод; 11. разведка и добыча общераспространенных полезных ископаемых (за исключением случаев, если разведка и добыча общераспространенных полезных ископаемых осуществляются пользователями недр, осуществляющими разведку и добычу иных видов полезных ископаемых, в границах предоставленных им в соответствии с законодательством Российской Федерации о недрах горных отводов и (или) геологических отводов на основании утвержденного технического проекта в соответствии со статьей 19.1 Закона Российской Федерации от 21 февраля 1992 года № 2395-1 «О недрах».); Реестровый номер границы: 44:09-6.937; Вид объекта реестра границ: Зона с особыми условиями использования территории; Вид зоны по документу: Прибрежная защитная полоса реки Нерег (Нереч) на территории Костромской области; Тип зоны: Прибрежная защитная полоса</p>
--	--

44:09:000000:714/13	2600600	<p>вид ограничения (обременения): ограничения прав на земельный участок, предусмотренные статьей 56 Земельного кодекса Российской Федерации; Срок действия: не установлен; реквизиты документа-основания: приказ департамента природных ресурсов и охраны окружающей среды Костромской области от 16.01.2023 № 8 выдан: департамент природных ресурсов и охраны окружающей среды Костромской области; Содержание ограничения (обременения): Ограничения установлены п. 15, п. 17 ст. 65 «Водного кодекса Российской Федерации» № 74-ФЗ от 03.06.2006. В границах водоохранных зон запрещаются: 1. использование сточных вод в целях повышения почвенного плодородия; 2. размещение кладбищ, скотомогильников, объектов размещения отходов производства и потребления, химических, взрывчатых, токсичных, отравляющих и ядовитых веществ, пунктов захоронения радиоактивных отходов, а также загрязнение территории загрязняющими веществами, предельно допустимые концентрации которых в водах водных объектов рыбохозяйственного значения не установлены; 3. осуществление авиационных мер по борьбе с вредными организмами; 4. движение и стоянка транспортных средств (кроме специальных транспортных средств), за исключением их движения по дорогам и стоянки на дорогах и в специально оборудованных местах, имеющих твердое покрытие; 5. строительство и реконструкция автозаправочных станций, складов горюче-смазочных материалов (за исключением случаев, если автозаправочные станции, склады горюче-смазочных материалов размещены на территориях портов, инфраструктуры внутренних водных путей, в том числе баз (сооружений) для стоянки маломерных судов, объектов органов федеральной службы безопасности), станций технического обслуживания, используемых для технического осмотра и ремонта транспортных средств, осуществление мойки транспортных средств; 6. хранение пестицидов и агрохимикатов (за исключением хранения агрохимикатов в специализированных хранилищах на территориях морских портов за пределами границ прибрежных защитных полос), применение пестицидов и агрохимикатов; 7. сброс сточных, в том числе дренажных, вод; 8. разведка и добыча общераспространенных полезных ископаемых (за исключением случаев, если разведка и добыча общераспространенных полезных ископаемых осуществляются пользователями недр, осуществляющими разведку и добычу иных видов полезных ископаемых, в границах предоставленных им в соответствии с законодательством Российской Федерации о недрах горных отводов и (или) геологических отводов на основании утвержденного технического проекта в соответствии со статьей 19.1 Закона Российской Федерации от 21 февраля 1992 года № 2395-1 «О недрах».); Реестровый номер границы: 44:09-6.928; Вид объекта реестра границ: Зона с особыми условиями использования территории; Вид зоны по документу: Водоохранная зона реки Белый Лух на территории Костромской области; Тип зоны: Водоохранная зона</p>
44:09:000000:714/14	740937	<p>вид ограничения (обременения): ограничения прав на земельный участок, предусмотренные статьей 56 Земельного кодекса Российской Федерации; Срок действия: не установлен; реквизиты документа-</p>

	<p>основания: приказ департамента природных ресурсов и охраны окружающей среды Костромской области от 16.01.2023 № 8 выдан: Департамент природных ресурсов и охраны окружающей среды Костромской области; Содержание ограничения (обременения): Ограничения установлены п. 15, п. 17 ст. 65 «Водного кодекса Российской Федерации» № 74-ФЗ от 03.06.2006. В границах прибрежных защитных полос запрещаются: 1. распашка земель; 2. размещение отвалов размываемых грунтов; 3. выпас сельскохозяйственных животных и организация для них летних лагерей, ванн; 4. использование сточных вод в целях повышения почвенного плодородия; 5. размещение кладбищ, скотомогильников, объектов размещения отходов производства и потребления, химических, взрывчатых, токсичных, отравляющих и ядовитых веществ, пунктов захоронения радиоактивных отходов, а также загрязнение территории загрязняющими веществами, предельно допустимые концентрации которых в водах водных объектов рыбохозяйственного значения не установлены; 6. осуществление авиационных мер по борьбе с вредными организмами; 7. движение и стоянка транспортных средств (кроме специальных транспортных средств), за исключением их движения по дорогам и стоянки на дорогах и в специально оборудованных местах, имеющих твердое покрытие; 8. строительство и реконструкция автозаправочных станций, складов горюче-смазочных материалов (за исключением случаев, если автозаправочные станции, склады горюче-смазочных материалов размещены на территориях портов, инфраструктуры внутренних водных путей, в том числе баз (сооружений) для стоянки маломерных судов, объектов органов федеральной службы безопасности), станций технического обслуживания, используемых для технического осмотра и ремонта транспортных средств, осуществление мойки транспортных средств; 9. хранение пестицидов и агрохимикатов (за исключением хранения агрохимикатов в специализированных хранилищах на территориях морских портов за пределами границ прибрежных защитных полос), применение пестицидов и агрохимикатов; 10. сброс сточных, в том числе дренажных, вод; 11. разведка и добыча общераспространенных полезных ископаемых (за исключением случаев, если разведка и добыча общераспространенных полезных ископаемых осуществляются пользователями недр, осуществляющими разведку и добычу иных видов полезных ископаемых, в границах предоставленных им в соответствии с законодательством Российской Федерации о недрах горных отводов и (или) геологических отводов на основании утвержденного технического проекта в соответствии со статьей 19.1 Закона Российской Федерации от 21 февраля 1992 года № 2395-1 «О недрах».); Реестровый номер границы: 44:09-6.936; Вид объекта реестра границ: Зона с особыми условиями использования территории; Вид зоны по документу: Прибрежная защитная полоса реки Кучинка на территории Костромской области; Тип зоны: Прибрежная защитная полоса</p>
--	--

44:09:000000:714/15	1309952	<p>вид ограничения (обременения): ограничения прав на земельный участок, предусмотренные статьей 56 Земельного кодекса Российской Федерации; Срок действия: не установлен; реквизиты документа-основания: приказ департамента природных ресурсов и охраны окружающей среды Костромской области от 14.02.2023 № 42 выдан: Департамент природных ресурсов и охраны окружающей среды Костромской области; Содержание ограничения (обременения): Ограничения установлены п. 15, п. 17 ст. 65 «Водного кодекса Российской Федерации» № 74-ФЗ от 03.06.2006. В границах водоохранных зон запрещаются: 1. использование сточных вод в целях повышения почвенного плодородия; 2. размещение кладбищ, скотомогильников, объектов размещения отходов производства и потребления, химических, взрывчатых, токсичных, отравляющих и ядовитых веществ, пунктов захоронения радиоактивных отходов, а также загрязнение территории загрязняющими веществами, предельно допустимые концентрации которых в водах водных объектов рыбохозяйственного значения не установлены; 3. осуществление авиационных мер по борьбе с вредными организмами; 4. движение и стоянка транспортных средств (кроме специальных транспортных средств), за исключением их движения по дорогам и стоянки на дорогах и в специально оборудованных местах, имеющих твердое покрытие; 5. строительство и реконструкция автозаправочных станций, складов горюче-смазочных материалов (за исключением случаев, если автозаправочные станции, склады горюче-смазочных материалов размещены на территориях портов, инфраструктуры внутренних водных путей, в том числе баз (сооружений) для стоянки маломерных судов, объектов органов федеральной службы безопасности), станций технического обслуживания, используемых для технического осмотра и ремонта транспортных средств, осуществление мойки транспортных средств; 6. хранение пестицидов и агрохимикатов (за исключением хранения агрохимикатов в специализированных хранилищах на территориях морских портов за пределами границ прибрежных защитных полос), применение пестицидов и агрохимикатов; 7. сброс сточных, в том числе дренажных, вод; 8. разведка и добыча общераспространенных полезных ископаемых (за исключением случаев, если разведка и добыча общераспространенных полезных ископаемых осуществляются пользователями недр, осуществляющими разведку и добычу иных видов полезных ископаемых, в границах предоставленных им в соответствии с законодательством Российской Федерации о недрах горных отводов и (или) геологических отводов на основании утвержденного технического проекта в соответствии со статьей 19.1 Закона Российской Федерации от 21 февраля 1992 года № 2395-1 «О недрах».; Реестровый номер границы: 44:09-6.952; Вид объекта реестра границ: Зона с особыми условиями использования территории; Вид зоны по документу: Водоохранная зона реки Шилекша на территории Костромской области; Тип зоны: Водоохранная зона</p>
---------------------	---------	---

44:09:000000:714/16	141908	<p>вид ограничения (обременения): ограничения прав на земельный участок, предусмотренные статьей 56 Земельного кодекса Российской Федерации; Срок действия: не установлен; реквизиты документа-основания: приказ департамента природных ресурсов и охраны окружающей среды Костромской области от 16.01.2023 № 8 выдан: Департамент природных ресурсов и охраны окружающей среды Костромской области; Содержание ограничения (обременения): Ограничения установлены п. 15, п. 17 ст. 65 «Водного кодекса Российской Федерации» № 74-ФЗ от 03.06.2006. В границах водоохранных зон запрещаются: 1. использование сточных вод в целях повышения почвенного плодородия; 2. размещение кладбищ, скотомогильников, объектов размещения отходов производства и потребления, химических, взрывчатых, токсичных, отравляющих и ядовитых веществ, пунктов захоронения радиоактивных отходов, а также загрязнение территории загрязняющими веществами, предельно допустимые концентрации которых в водах водных объектов рыбохозяйственного значения не установлены; 3. осуществление авиационных мер по борьбе с вредными организмами; 4. движение и стоянка транспортных средств (кроме специальных транспортных средств), за исключением их движения по дорогам и стоянки на дорогах и в специально оборудованных местах, имеющих твердое покрытие; 5. строительство и реконструкция автозаправочных станций, складов горюче-смазочных материалов (за исключением случаев, если автозаправочные станции, склады горюче-смазочных материалов размещены на территориях портов, инфраструктуры внутренних водных путей, в том числе баз (сооружений) для стоянки маломерных судов, объектов органов федеральной службы безопасности), станций технического обслуживания, используемых для технического осмотра и ремонта транспортных средств, осуществление мойки транспортных средств; 6. хранение пестицидов и агрохимикатов (за исключением хранения агрохимикатов в специализированных хранилищах на территориях морских портов за пределами границ прибрежных защитных полос), применение пестицидов и агрохимикатов; 7. сброс сточных, в том числе дренажных, вод; 8. разведка и добыча общераспространенных полезных ископаемых (за исключением случаев, если разведка и добыча общераспространенных полезных ископаемых осуществляются пользователями недр, осуществляющими разведку и добычу иных видов полезных ископаемых, в границах предоставленных им в соответствии с законодательством Российской Федерации о недрах горных отводов и (или) геологических отводов на основании утвержденного технического проекта в соответствии со статьей 19.1 Закона Российской Федерации от 21 февраля 1992 года № 2395-1 «О недрах».; Реестровый номер границы: 44:09-6.946; Вид объекта реестра границ: Зона с особыми условиями использования территории; Вид зоны по документу: Водоохранная зона реки Кернас на территории Костромской области; Тип зоны: Водоохранная зона</p>
44:09:000000:714/17	687614	<p>вид ограничения (обременения): ограничения прав на земельный участок, предусмотренные статьей 56</p>

	<p>Земельного кодекса Российской Федерации; Срок действия: не установлен; реквизиты документа-основания: приказ департамента природных ресурсов и охраны окружающей среды Костромской области от 14.02.2023 № 42 выдан: Департамент природных ресурсов и охраны окружающей среды Костромской области; Содержание ограничения (обременения): Ограничения установлены п. 15, п. 17 ст. 65 «Водного кодекса Российской Федерации» № 74-ФЗ от 03.06.2006. В границах прибрежных защитных полос запрещаются: 1. распашка земель; 2. размещение отвалов размываемых грунтов; 3. выпас сельскохозяйственных животных и организация для них летних лагерей, ванн; 4. использование сточных вод в целях повышения почвенного плодородия; 5. размещение кладбищ, скотомогильников, объектов размещения отходов производства и потребления, химических, взрывчатых, токсичных, отравляющих и ядовитых веществ, пунктов захоронения радиоактивных отходов, а также загрязнение территории загрязняющими веществами, предельно допустимые концентрации которых в водах водных объектов рыбохозяйственного значения не установлены; 6. осуществление авиационных мер по борьбе с вредными организмами; 7. движение и стоянка транспортных средств (кроме специальных транспортных средств), за исключением их движения по дорогам и стоянки на дорогах и в специально оборудованных местах, имеющих твердое покрытие; 8. строительство и реконструкция автозаправочных станций, складов горюче-смазочных материалов (за исключением случаев, если автозаправочные станции, склады горюче-смазочных материалов размещены на территориях портов, инфраструктуры внутренних водных путей, в том числе баз (сооружений) для стоянки маломерных судов, объектов органов федеральной службы безопасности), станций технического обслуживания, используемых для технического осмотра и ремонта транспортных средств, осуществление мойки транспортных средств; 9. хранение пестицидов и агрохимикатов (за исключением хранения агрохимикатов в специализированных хранилищах на территориях морских портов за пределами границ прибрежных защитных полос), применение пестицидов и агрохимикатов; 10. сброс сточных, в том числе дренажных, вод; 11. разведка и добыча общераспространенных полезных ископаемых (за исключением случаев, если разведка и добыча общераспространенных полезных ископаемых осуществляются пользователями недр, осуществляющими разведку и добычу иных видов полезных ископаемых, в границах предоставленных им в соответствии с законодательством Российской Федерации о недрах горных отводов и (или) геологических отводов на основании утвержденного технического проекта в соответствии со статьей 19.1 Закона Российской Федерации от 21 февраля 1992 года № 2395-1 «О недрах».); Реестровый номер границы: 44:09-6.967; Вид объекта реестра границ: Зона с особыми условиями использования территории; Вид зоны по документу: Прибрежная защитная полоса реки Шилекша на территории Костромской области; Тип зоны: Прибрежная защитная полоса</p>
--	--

44:09:000000:714/18	2949267	<p>вид ограничения (обременения): ограничения прав на земельный участок, предусмотренные статьей 56 Земельного кодекса Российской Федерации; Срок действия: не установлен; реквизиты документа-основания: приказ департамента природных ресурсов и охраны окружающей среды Костромской области от 14.02.2023 № 40 выдан: Департамент природных ресурсов и охраны окружающей среды Костромской области; Содержание ограничения (обременения): Ограничения установлены п. 15, п. 17 ст. 65 «Водного кодекса Российской Федерации» № 74-ФЗ от 03.06.2006. В границах водоохранных зон запрещаются: 1. использование сточных вод в целях повышения почвенного плодородия; 2. размещение кладбищ, скотомогильников, объектов размещения отходов производства и потребления, химических, взрывчатых, токсичных, отравляющих и ядовитых веществ, пунктов захоронения радиоактивных отходов, а также загрязнение территории загрязняющими веществами, предельно допустимые концентрации которых в водах водных объектов рыбохозяйственного значения не установлены; 3. осуществление авиационных мер по борьбе с вредными организмами; 4. движение и стоянка транспортных средств (кроме специальных транспортных средств), за исключением их движения по дорогам и стоянки на дорогах и в специально оборудованных местах, имеющих твердое покрытие; 5. строительство и реконструкция автозаправочных станций, складов горюче-смазочных материалов (за исключением случаев, если автозаправочные станции, склады горюче-смазочных материалов размещены на территориях портов, инфраструктуры внутренних водных путей, в том числе баз (сооружений) для стоянки маломерных судов, объектов органов федеральной службы безопасности), станций технического обслуживания, используемых для технического осмотра и ремонта транспортных средств, осуществление мойки транспортных средств; 6. хранение пестицидов и агрохимикатов (за исключением хранения агрохимикатов в специализированных хранилищах на территориях морских портов за пределами границ прибрежных защитных полос), применение пестицидов и агрохимикатов; 7. сброс сточных, в том числе дренажных, вод; 8. разведка и добыча общераспространенных полезных ископаемых (за исключением случаев, если разведка и добыча общераспространенных полезных ископаемых осуществляются пользователями недр, осуществляющими разведку и добычу иных видов полезных ископаемых, в границах предоставленных им в соответствии с законодательством Российской Федерации о недрах горных отводов и (или) геологических отводов на основании утвержденного технического проекта в соответствии со статьей 19.1 Закона Российской Федерации от 21 февраля 1992 года № 2395-1 «О недрах».; Реестровый номер границы: 44:09-6.942; Вид объекта реестра границ: Зона с особыми условиями использования территории; Вид зоны по документу: Водоохранная зона реки Поржня на территории Костромской области; Тип зоны: Водоохранная зона</p>
44:09:000000:714/19	2600600	<p>вид ограничения (обременения): ограничения прав на земельный участок, предусмотренные статьей 56</p>

	<p>Земельного кодекса Российской Федерации; Срок действия: не установлен; реквизиты документа-основания: приказ департамента природных ресурсов и охраны окружающей среды Костромской области от 16.01.2023 № 8 выдан: Департамент природных ресурсов и охраны окружающей среды Костромской области; Содержание ограничения (обременения): Ограничения установлены п. 15, п. 17 ст. 65 «Водного кодекса Российской Федерации» № 74-ФЗ от 03.06.2006. В границах прибрежных защитных полос запрещаются: 1. распашка земель; 2. размещение отвалов размываемых грунтов; 3. выпас сельскохозяйственных животных и организация для них летних лагерей, ванн; 4. использование сточных вод в целях повышения почвенного плодородия; 5. размещение кладбищ, скотомогильников, объектов размещения отходов производства и потребления, химических, взрывчатых, токсичных, отравляющих и ядовитых веществ, пунктов захоронения радиоактивных отходов, а также загрязнение территории загрязняющими веществами, предельно допустимые концентрации которых в водах водных объектов рыбохозяйственного значения не установлены; 6. осуществление авиационных мер по борьбе с вредными организмами; 7. движение и стоянка транспортных средств (кроме специальных транспортных средств), за исключением их движения по дорогам и стоянки на дорогах и в специально оборудованных местах, имеющих твердое покрытие; 8. строительство и реконструкция автозаправочных станций, складов горюче-смазочных материалов (за исключением случаев, если автозаправочные станции, склады горюче-смазочных материалов размещены на территориях портов, инфраструктуры внутренних водных путей, в том числе баз (сооружений) для стоянки маломерных судов, объектов органов федеральной службы безопасности), станций технического обслуживания, используемых для технического осмотра и ремонта транспортных средств, осуществление мойки транспортных средств; 9. хранение пестицидов и агрохимикатов (за исключением хранения агрохимикатов в специализированных хранилищах на территориях морских портов за пределами границ прибрежных защитных полос), применение пестицидов и агрохимикатов; 10. сброс сточных, в том числе дренажных, вод; 11. разведка и добыча общераспространенных полезных ископаемых (за исключением случаев, если разведка и добыча общераспространенных полезных ископаемых осуществляются пользователями недр, осуществляющими разведку и добычу иных видов полезных ископаемых, в границах предоставленных им в соответствии с законодательством Российской Федерации о недрах горных отводов и (или) геологических отводов на основании утвержденного технического проекта в соответствии со статьей 19.1 Закона Российской Федерации от 21 февраля 1992 года № 2395-1 «О недрах».); Реестровый номер границы: 44:09-6.929; Вид объекта реестра границ: Зона с особыми условиями использования территории; Вид зоны по документу: Прибрежная защитная полоса реки Белый Лух на территории Костромской области; Тип зоны: Прибрежная защитная полоса</p>
--	---

44:09:000000:714/20	2051955	<p>вид ограничения (обременения): ограничения прав на земельный участок, предусмотренные статьей 56 Земельного кодекса Российской Федерации; Срок действия: не установлен; реквизиты документа-основания: приказ департамента природных ресурсов и охраны окружающей среды Костромской области от 14.02.2023 № 40 выдан: департамент природных ресурсов и охраны окружающей среды Костромской области; Содержание ограничения (обременения): Ограничения установлены п. 15, п. 17 ст. 65 «Водного кодекса Российской Федерации» № 74-ФЗ от 03.06.2006. В границах прибрежных защитных полос запрещаются: 1. распашка земель; 2. размещение отвалов размываемых грунтов; 3. выпас сельскохозяйственных животных и организация для них летних лагерей, ванн; 4. использование сточных вод в целях повышения почвенного плодородия; 5. размещение кладбищ, скотомогильников, объектов размещения отходов производства и потребления, химических, взрывчатых, токсичных, отравляющих и ядовитых веществ, пунктов захоронения радиоактивных отходов, а также загрязнение территории загрязняющими веществами, предельно допустимые концентрации которых в водах водных объектов рыбохозяйственного значения не установлены; 6. осуществление авиационных мер по борьбе с вредными организмами; 7. движение и стоянка транспортных средств (кроме специальных транспортных средств), за исключением их движения по дорогам и стоянки на дорогах и в специально оборудованных местах, имеющих твердое покрытие; 8. строительство и реконструкция автозаправочных станций, складов горюче-смазочных материалов (за исключением случаев, если автозаправочные станции, склады горюче-смазочных материалов размещены на территориях портов, инфраструктуры внутренних водных путей, в том числе баз (сооружений) для стоянки маломерных судов, объектов органов федеральной службы безопасности), станций технического обслуживания, используемых для технического осмотра и ремонта транспортных средств, осуществление мойки транспортных средств; 9. хранение пестицидов и агрохимикатов (за исключением хранения агрохимикатов в специализированных хранилищах на территориях морских портов за пределами границ прибрежных защитных полос), применение пестицидов и агрохимикатов; 10. сброс сточных, в том числе дренажных, вод; 11. разведка и добыча общераспространенных полезных ископаемых (за исключением случаев, если разведка и добыча общераспространенных полезных ископаемых осуществляются пользователями недр, осуществляющими разведку и добычу иных видов полезных ископаемых, в границах предоставленных им в соответствии с законодательством Российской Федерации о недрах горных отводов и (или) геологических отводов на основании утвержденного технического проекта в соответствии со статьей 19.1 Закона Российской Федерации от 21 февраля 1992 года № 2395-1 «О недрах».); Реестровый номер границы: 44:09-6.943; Вид объекта реестра границ: Зона с особыми условиями использования территории; Вид зоны по документу: Прибрежная защитная полоса реки Торзать на территории Костромской области; Тип зоны: Прибрежная</p>
---------------------	---------	---

		защитная полоса
44:09:000000:714/22	1632796	<p>вид ограничения (обременения): ограничения прав на земельный участок, предусмотренные статьей 56 Земельного кодекса Российской Федерации; Срок действия: не установлен; реквизиты документа-основания: приказ департамента природных ресурсов и охраны окружающей среды Костромской области от 14.02.2023 № 40 выдан: департамента природных ресурсов и охраны окружающей среды Костромской области; Содержание ограничения (обременения): Ограничения установлены п. 15, п. 17 ст. 65 «Водного кодекса Российской Федерации» № 74-ФЗ от 03.06.2006. В границах прибрежных защитных полос запрещаются: 1. распашка земель; 2. размещение отвалов размываемых грунтов; 3. выпас сельскохозяйственных животных и организация для них летних лагерей, ванн; 4. использование сточных вод в целях повышения почвенного плодородия; 5. размещение кладбищ, скотомогильников, объектов размещения отходов производства и потребления, химических, взрывчатых, токсичных, отравляющих и ядовитых веществ, пунктов захоронения радиоактивных отходов, а также загрязнение территории загрязняющими веществами, предельно допустимые концентрации которых в водах водных объектов рыбохозяйственного значения не установлены; 6. осуществление авиационных мер по борьбе с вредными организмами; 7. движение и стоянка транспортных средств (кроме специальных транспортных средств), за исключением их движения по дорогам и стоянки на дорогах и в специально оборудованных местах, имеющих твердое покрытие; 8. строительство и реконструкция автозаправочных станций, складов горюче-смазочных материалов (за исключением случаев, если автозаправочные станции, склады горюче-смазочных материалов размещены на территориях портов, инфраструктуры внутренних водных путей, в том числе баз (сооружений) для стоянки маломерных судов, объектов органов федеральной службы безопасности), станций технического обслуживания, используемых для технического осмотра и ремонта транспортных средств, осуществление мойки транспортных средств; 9. хранение пестицидов и агрохимикатов (за исключением хранения агрохимикатов в специализированных хранилищах на территориях морских портов за пределами границ прибрежных защитных полос), применение пестицидов и агрохимикатов; 10. сброс сточных, в том числе дренажных, вод; 11. разведка и добыча общераспространенных полезных ископаемых (за исключением случаев, если разведка и добыча общераспространенных полезных ископаемых осуществляются пользователями недр, осуществляющими разведку и добычу иных видов полезных ископаемых, в границах предоставленных им в соответствии с законодательством Российской Федерации о недрах горных отводов и (или) геологических отводов на основании утвержденного технического проекта в соответствии со статьей 19.1 Закона Российской Федерации от 21 февраля 1992 года № 2395-1 «О недрах».; Реестровый номер границы: 44:09-6.945; Вид объекта реестра границ: Зона с особыми условиями использования территории; Вид зоны по документу:</p>

		Прибрежная защитная полоса реки Поржня на территории Костромской области; Тип зоны: Прибрежная защитная полоса
44:09:000000:714/23	66974	вид ограничения (обременения): ограничения прав на земельный участок, предусмотренные статьей 56 Земельного кодекса Российской Федерации; Срок действия: не установлен; реквизиты документа-основания: приказ департамента природных ресурсов и охраны окружающей среды Костромской области от 16.01.2023 № 8 выдан: Департамент природных ресурсов и охраны окружающей среды Костромской области; Содержание ограничения (обременения): Ограничения установлены п. 15, п. 17 ст. 65 «Водного кодекса Российской Федерации» № 74-ФЗ от 03.06.2006. В границах прибрежных защитных полос запрещаются: 1. распашка земель; 2. размещение отвалов размываемых грунтов; 3. выпас сельскохозяйственных животных и организация для них летних лагерей, ванн; 4. использование сточных вод в целях повышения почвенного плодородия; 5. размещение кладбищ, скотомогильников, объектов размещения отходов производства и потребления, химических, взрывчатых, токсичных, отравляющих и ядовитых веществ, пунктов захоронения радиоактивных отходов, а также загрязнение территории загрязняющими веществами, предельно допустимые концентрации которых в водах водных объектов рыбохозяйственного значения не установлены; 6. осуществление авиационных мер по борьбе с вредными организмами; 7. движение и стоянка транспортных средств (кроме специальных транспортных средств), за исключением их движения по дорогам и стоянки на дорогах и в специально оборудованных местах, имеющих твердое покрытие; 8. строительство и реконструкция автозаправочных станций, складов горюче-смазочных материалов (за исключением случаев, если автозаправочные станции, склады горюче-смазочных материалов размещены на территориях портов, инфраструктуры внутренних водных путей, в том числе баз (сооружений) для стоянки маломерных судов, объектов органов федеральной службы безопасности), станций технического обслуживания, используемых для технического осмотра и ремонта транспортных средств, осуществление мойки транспортных средств; 9. хранение пестицидов и агрохимикатов (за исключением хранения агрохимикатов в специализированных хранилищах на территориях морских портов за пределами границ прибрежных защитных полос), применение пестицидов и агрохимикатов; 10. сброс сточных, в том числе дренажных, вод; 11. разведка и добыча общераспространенных полезных ископаемых (за исключением случаев, если разведка и добыча общераспространенных полезных ископаемых осуществляются пользователями недр, осуществляющими разведку и добычу иных видов полезных ископаемых, в границах предоставленных им в соответствии с законодательством Российской Федерации о недрах горных отводов и (или) геологических отводов на основании утвержденного технического проекта в соответствии со статьей 19.1 Закона Российской Федерации от 21 февраля 1992 года № 2395-1 «О недрах».; Реестровый номер границы: 44:09-6.935; Вид

		объекта реестра границ: Зона с особыми условиями использования территории; Вид зоны по документу: Прибрежная защитная полоса реки Кернас на территории Костромской области; Тип зоны: Прибрежная защитная полоса
	Весь	вид ограничения (обременения): ограничения прав на земельный участок, предусмотренные статьей 56 Земельного кодекса Российской Федерации; Срок действия: не установлен; реквизиты документа-основания: постановление Правительства РФ от 12.10.2016 № 1037; Содержание ограничения (обременения): В пределах границ охранных зон пунктов запрещается без письменного согласования с территориальным органом осуществление видов деятельности и проведение работ, которые могут повлечь повреждение или уничтожение наружных знаков пунктов, нарушить неизменность местоположения специальных центров пунктов или создать затруднения для использования пунктов по прямому назначению и свободного доступа к ним, а именно: а) убирать, перемещать, засыпать или повреждать составные части пунктов; б) проводить работы, размещать объекты и предметы, возводить сооружения и конструкции, которые могут препятствовать доступу к пунктам без создания необходимых для такого доступа проходов и подъездов; в) осуществлять горные, взрывные, строительные, земляные (мелиоративные) и иные работы, которые могут привести к повреждению или уничтожению пунктов; г) проводить работы, не обеспечивающие сохранность пунктов.; Реестровый номер границы: 44:09-6.171; Вид объекта реестра границ: Зона с особыми условиями использования территории; Вид зоны по документу: Охранная зона геодезического пункта «Болотинка»; Тип зоны: Зоны с особыми условиями использования территории
	Весь	вид ограничения (обременения): ограничения прав на земельный участок, предусмотренные статьей 56 Земельного кодекса Российской Федерации; Срок действия: не установлен; реквизиты документа-основания: постановление Правительства РФ от 12.10.2016 № 1037; Содержание ограничения (обременения): В пределах границ охранных зон пунктов запрещается без письменного согласования с территориальным органом осуществление видов деятельности и проведение работ, которые могут повлечь повреждение или уничтожение наружных знаков пунктов, нарушить неизменность местоположения специальных центров пунктов или создать затруднения для использования пунктов по прямому назначению и свободного доступа к ним, а именно: а) убирать, перемещать, засыпать или повреждать составные части пунктов; б) проводить работы, размещать объекты и предметы, возводить сооружения и конструкции, которые могут препятствовать доступу к пунктам без создания необходимых для такого доступа проходов и подъездов; в) осуществлять горные, взрывные, строительные, земляные (мелиоративные) и иные работы, которые могут привести к повреждению или уничтожению пунктов; г) проводить работы, не обеспечивающие сохранность пунктов.; Реестровый номер границы: 44:09-6.187;

		Вид объекта реестра границ: Зона с особыми условиями использования территории; Вид зоны по документу: Охранная зона геодезического пункта «Верх. Нерег»; Тип зоны: Зоны с особыми условиями использования территории
	Весь	вид ограничения (обременения): ограничения прав на земельный участок, предусмотренные статьей 56 Земельного кодекса Российской Федерации; Срок действия: не установлен; реквизиты документа-основания: постановление Правительства РФ от 12.10.2016 № 1037; Содержание ограничения (обременения): В пределах границ охранных зон пунктов запрещается без письменного согласования с территориальным органом осуществление видов деятельности и проведение работ, которые могут повлечь повреждение или уничтожение наружных знаков пунктов, нарушить неизменность местоположения специальных центров пунктов или создать затруднения для использования пунктов по прямому назначению и свободного доступа к ним, а именно: а) убирать, перемещать, засыпать или повреждать составные части пунктов; б) проводить работы, размещать объекты и предметы, возводить сооружения и конструкции, которые могут препятствовать доступу к пунктам без создания необходимых для такого доступа проходов и подъездов; в) осуществлять горные, взрывные, строительные, земляные (мелиоративные) и иные работы, которые могут привести к повреждению или уничтожению пунктов; г) проводить работы, не обеспечивающие сохранность пунктов.; Реестровый номер границы: 44:09-6.212; Вид объекта реестра границ: Зона с особыми условиями использования территории; Вид зоны по документу: Охранная зона геодезического пункта «Лесоучасток № 21»; Тип зоны: Зоны с особыми условиями использования территории
	Весь	вид ограничения (обременения): ограничения прав на земельный участок, предусмотренные статьей 56 Земельного кодекса Российской Федерации; Срок действия: не установлен; реквизиты документа-основания: постановление Правительства РФ от 12.10.2016 № 1037; Содержание ограничения (обременения): В пределах границ охранных зон пунктов запрещается без письменного согласования с территориальным органом осуществление видов деятельности и проведение работ, которые могут повлечь повреждение или уничтожение наружных знаков пунктов, нарушить неизменность местоположения специальных центров пунктов или создать затруднения для использования пунктов по прямому назначению и свободного доступа к ним, а именно: а) убирать, перемещать, засыпать или повреждать составные части пунктов; б) проводить работы, размещать объекты и предметы, возводить сооружения и конструкции, которые могут препятствовать доступу к пунктам без создания необходимых для такого доступа проходов и подъездов; в) осуществлять горные, взрывные, строительные, земляные (мелиоративные) и иные работы, которые могут привести к повреждению или уничтожению пунктов; г) проводить работы, не обеспечивающие сохранность пунктов.; Реестровый номер границы: 44:09-6.220;

		Вид объекта реестра границ: Зона с особыми условиями использования территории; Вид зоны по документу: Охранная зона геодезического пункта «Нерег»; Тип зоны: Зоны с особыми условиями использования территории
	Весь	вид ограничения (обременения): ограничения прав на земельный участок, предусмотренные статьей 56 Земельного кодекса Российской Федерации; Срок действия: не установлен; реквизиты документа-основания: постановление Правительства РФ от 12.10.2016 № 1037; Содержание ограничения (обременения): В пределах границ охранных зон пунктов запрещается без письменного согласования с территориальным органом осуществление видов деятельности и проведение работ, которые могут повлечь повреждение или уничтожение наружных знаков пунктов, нарушить неизменность местоположения специальных центров пунктов или создать затруднения для использования пунктов по прямому назначению и свободного доступа к ним, а именно: а) убирать, перемещать, засыпать или повреждать составные части пунктов; б) проводить работы, размещать объекты и предметы, возводить сооружения и конструкции, которые могут препятствовать доступу к пунктам без создания необходимых для такого доступа проходов и подъездов; в) осуществлять горные, взрывные, строительные, земляные (мелиоративные) и иные работы, которые могут привести к повреждению или уничтожению пунктов; г) проводить работы, не обеспечивающие сохранность пунктов.; Реестровый номер границы: 44:09-6.257; Вид объекта реестра границ: Зона с особыми условиями использования территории; Вид зоны по документу: Охранная зона геодезического пункта «Шашнаерш»; Тип зоны: Зоны с особыми условиями использования территории
	Весь	вид ограничения (обременения): ограничения прав на земельный участок, предусмотренные статьей 56 Земельного кодекса Российской Федерации; Срок действия: не установлен; реквизиты документа-основания: постановление Правительства РФ от 12.10.2016 № 1037; Содержание ограничения (обременения): В пределах границ охранных зон пунктов запрещается без письменного согласования с территориальным органом осуществление видов деятельности и проведение работ, которые могут повлечь повреждение или уничтожение наружных знаков пунктов, нарушить неизменность местоположения специальных центров пунктов или создать затруднения для использования пунктов по прямому назначению и свободного доступа к ним, а именно: а) убирать, перемещать, засыпать или повреждать составные части пунктов; б) проводить работы, размещать объекты и предметы, возводить сооружения и конструкции, которые могут препятствовать доступу к пунктам без создания необходимых для такого доступа проходов и подъездов; в) осуществлять горные, взрывные, строительные, земляные (мелиоративные) и иные работы, которые могут привести к повреждению или уничтожению пунктов; г) проводить работы, не обеспечивающие сохранность пунктов.; Реестровый номер границы: 44:09-6.226;

		Вид объекта реестра границ: Зона с особыми условиями использования территории; Вид зоны по документу: Охранная зона геодезического пункта «Павловка»; Тип зоны: Зоны с особыми условиями использования территории
	Весь	вид ограничения (обременения): ограничения прав на земельный участок, предусмотренные статьей 56 Земельного кодекса Российской Федерации; Срок действия: не установлен; реквизиты документа-основания: постановление Правительства РФ от 12.10.2016 № 1037; Содержание ограничения (обременения): В пределах границ охранных зон пунктов запрещается без письменного согласования с территориальным органом осуществление видов деятельности и проведение работ, которые могут повлечь повреждение или уничтожение наружных знаков пунктов, нарушить неизменность местоположения специальных центров пунктов или создать затруднения для использования пунктов по прямому назначению и свободного доступа к ним, а именно: а) убирать, перемещать, засыпать или повреждать составные части пунктов; б) проводить работы, размещать объекты и предметы, возводить сооружения и конструкции, которые могут препятствовать доступу к пунктам без создания необходимых для такого доступа проходов и подъездов; в) осуществлять горные, взрывные, строительные, земляные (мелиоративные) и иные работы, которые могут привести к повреждению или уничтожению пунктов; г) проводить работы, не обеспечивающие сохранность пунктов.; Реестровый номер границы: 44:09-6.209; Вид объекта реестра границ: Зона с особыми условиями использования территории; Вид зоны по документу: Охранная зона геодезического пункта «Лесоучасток № 4»; Тип зоны: Зоны с особыми условиями использования территории
	Весь	вид ограничения (обременения): ограничения прав на земельный участок, предусмотренные статьей 56 Земельного кодекса Российской Федерации; Срок действия: не установлен; реквизиты документа-основания: постановление Правительства РФ от 12.10.2016 № 1037; Содержание ограничения (обременения): В пределах границ охранных зон пунктов запрещается без письменного согласования с территориальным органом осуществление видов деятельности и проведение работ, которые могут повлечь повреждение или уничтожение наружных знаков пунктов, нарушить неизменность местоположения специальных центров пунктов или создать затруднения для использования пунктов по прямому назначению и свободного доступа к ним, а именно: а) убирать, перемещать, засыпать или повреждать составные части пунктов; б) проводить работы, размещать объекты и предметы, возводить сооружения и конструкции, которые могут препятствовать доступу к пунктам без создания необходимых для такого доступа проходов и подъездов; в) осуществлять горные, взрывные, строительные, земляные (мелиоративные) и иные работы, которые могут привести к повреждению или уничтожению пунктов; г) проводить работы, не обеспечивающие сохранность пунктов.; Реестровый номер границы: 44:09-6.211;

		Вид объекта реестра границ: Зона с особыми условиями использования территории; Вид зоны по документу: Охранная зона геодезического пункта «Лесоучасток № 11»; Тип зоны: Зоны с особыми условиями использования территории
	Весь	вид ограничения (обременения): ограничения прав на земельный участок, предусмотренные статьей 56 Земельного кодекса Российской Федерации; Срок действия: не установлен; реквизиты документа-основания: постановление Правительства РФ от 12.10.2016 № 1037; Содержание ограничения (обременения): В пределах границ охранных зон пунктов запрещается без письменного согласования с территориальным органом осуществление видов деятельности и проведение работ, которые могут повлечь повреждение или уничтожение наружных знаков пунктов, нарушить неизменность местоположения специальных центров пунктов или создать затруднения для использования пунктов по прямому назначению и свободного доступа к ним, а именно: а) убирать, перемещать, засыпать или повреждать составные части пунктов; б) проводить работы, размещать объекты и предметы, возводить сооружения и конструкции, которые могут препятствовать доступу к пунктам без создания необходимых для такого доступа проходов и подъездов; в) осуществлять горные, взрывные, строительные, земляные (мелиоративные) и иные работы, которые могут привести к повреждению или уничтожению пунктов; г) проводить работы, не обеспечивающие сохранность пунктов.; Реестровый номер границы: 44:09-6.235; Вид объекта реестра границ: Зона с особыми условиями использования территории; Вид зоны по документу: Охранная зона геодезического пункта «Раздолье»; Тип зоны: Зоны с особыми условиями использования территории
	Весь	вид ограничения (обременения): ограничения прав на земельный участок, предусмотренные статьей 56 Земельного кодекса Российской Федерации; Срок действия: не установлен; реквизиты документа-основания: свидетельство о государственной регистрации права от 14.05.2008 № 198114 выдан: Управление Федеральной регистрационной службы по Костромской области; постановление от 24.02.2009 № 160 выдан: Правительство РФ; Содержание ограничения (обременения): Содержание ограничений режима использования объектов недвижимости в границах зоны с особыми условиями использования территории установлено п.п. 8, 9, 10 и 11 Правил установления охранных зон объектов электросетевого хозяйства, утвержденных Постановлением Правительства Российской Федерации от 24.02.2009г. №160 «О порядке установления охранных зон объектов электросетевого хозяйства и особых условий использования земельных участков, расположенных в границах таких зон; Реестровый номер границы: 44:09-6.45; Вид объекта реестра границ: Зона с особыми условиями использования территории; Вид зоны по документу: Зона с особыми условиями использования территории ВЛ 10кВ ф.10-01 ПС Тимошино, расположенная на территории Костромской области, Макарьевского района; Тип зоны: Охранная зона инженерных

		коммуникаций
--	--	--------------

Арендодатель

Арендатор

Никулин Д.П.

---

(фамилия, имя, отчество (подпись, печать))

---

(фамилия, имя, отчество (последнее при  
наличии), подпись, печать (последнее при  
наличии))

**Объемы и сроки  
исполнения работ по обеспечению пожарной и санитарной безопасности  
на арендуемом лесном участке**

Целевое назначение лесов	Виды мероприятий	Единица измерения	Среднегодовой объем	Срок исполнения
<b>Обеспечение пожарной безопасности в лесах</b>				
Эксплуатационные леса	Благоустройство зон отдыха граждан, пребывающих в лесах	шт.	7	До 1 июля 2025 года, с последующим ежегодным содержанием
	Установка и размещение аншлагов	шт.	5	До 1 июня
	Устройство противопожарных минерализованных полос	км.	1,4	До 1 июля
	Установка и размещение плакатов	шт.	5	До 1 августа
	Установка и размещение стендов	шт.	1	До 1 июня 2025 года, с последующим ежегодным содержанием
	Строительство (создание) лесных дорог, предназначенных для охраны лесов от пожаров	км.	0,46	До 1 сентября
	Реконструкция лесных дорог, предназначенных для охраны лесов от пожаров	км.	0,93	До 1 августа
	Строительство, реконструкция, эксплуатация пунктов сосредоточения противопожарного инвентаря	шт.	2	До начала пожароопасного сезона, на весь срок действия договора
	Прочистка и обновление противопожарных минерализованных полос	км.	27,8	До 1 июля
	Прочистка и обновление просек	км.	9,3	До 1 июля
	Устройство подъездов к источникам противопожарного водоснабжения	шт.	14	До 1 августа 2025 года, с последующим ежегодным содержанием

Эксплуатационные леса	Установка и эксплуатация шлагбаумов	шт.	2	До 1 августа
Обеспечение санитарной безопасности в лесах				
Эксплуатационные леса	Лесопатологическое обследование (ЛПО)	га.	по результатам государственного лесопатологического мониторинга и иной информации о санитарном и лесопатологическом состоянии лесов, согласно статьи 60.6. Лесного кодекса Российской Федерации	не позднее одного года после получения информации о санитарном и лесопатологическом состоянии лесов
	Обследование аварийных деревьев	шт.	информации о санитарном и лесопатологическом состоянии лесов, согласно статьи 60.6. Лесного кодекса Российской Федерации	вне зависимости от вегетационного периода и времени года
	Санитарно-оздоровительные мероприятия	га	по результатам ЛПО	в соответствии с актом ЛПО, но не позднее двух лет с даты проведения ЛПО
	Рубка аварийных деревьев	шт.	по результатам обследования аварийных деревьев	в соответствии с актом обследования аварийных деревьев

Арендатор обязуется осуществлять обеспечение пожарной безопасности и санитарной безопасности в лесах на арендуемом участке в объемах, в сроки и в порядке, предусмотренных проектом освоения лесного участка, прошедшим государственную экспертизу.

Примечание: указанный объем и перечень мероприятий могут быть изменены на основании проекта освоения лесов, прошедшего государственную экспертизу и получившего положительное заключение экспертной комиссии.

Арендодатель

Арендатор

Никулин Д.П.

(фамилия, имя, отчество (подпись, печать))

(фамилия, имя, отчество (последнее при наличии), подпись, печать (последнее при наличии))

**В Департамент лесного хозяйства  
Костромской области от**

\_\_\_\_\_ ( наименование юридического лица ,или

\_\_\_\_\_ Ф.И.О. индивидуального предпринимателя)

\_\_\_\_\_ ( адрес )

\_\_\_\_\_ (данные документа, удостоверяющего личность индивид.предпринимателя)

**КОНТАКТНЫЙ ТЕЛЕФОН** \_\_\_\_\_

Факс./E-mail \_\_\_\_\_

**ИНН** \_\_\_\_\_

**ОГРН** \_\_\_\_\_

**БАНКОВСКИЕ РЕКВИЗИТЫ:**

**Р/С** \_\_\_\_\_

**НАИМЕН.БАНКА** \_\_\_\_\_

**БИК** \_\_\_\_\_

**КОР.СЧЕТ** \_\_\_\_\_

**заявка.**

Прошу разрешения принять участие в аукционе на право заключения договора аренды лесного участка проводимом департаментом лесного хозяйства Костромской области « \_\_\_ » \_\_\_\_\_ 20\_\_ года в \_\_\_\_\_ часов в электронной форме, на \_\_\_\_\_ (дата и время проведения аукциона) электронной площадке РТС – тендер.

Желаю заключить договор аренды лесного участка, расположенного на землях лесного фонда, в границах \_\_\_\_\_ лесничества, аукционная единица (лот) № \_\_\_\_\_ (наименование лесничества»)

\_\_\_\_\_ владеет на праве \_\_\_\_\_ (наименование юридического лица или ФИО индивидуального предпринимателя)

\_\_\_\_\_ (вид права) следующими объектами лесоперерабатывающей инфраструктуры, предназначенными для производства продукции из древесины с высокой долей добавленной стоимости, виды которой определяются Правительством Российской Федерации в соответствии с Общероссийским классификатором продукции по видам экономической деятельности, единой

Товарной номенклатурой внешнеэкономической деятельности Евразийского экономического союза<sup>1</sup>

Таблица 1

№ п/п	Наименование объекта лесоперерабатывающей инфраструктуры	Количество, шт.
1		
2		
3		
4		
5		
6		
7		
8		
9		
10		

Подтверждаю, что в единой государственной автоматизированной информационной системе учета древесины и сделок с ней содержится документированная информация об указанных в таблице 1 настоящей заявки объектах лесоперерабатывающей инфраструктуры, позволяющая определить виды производимой из древесины продукции с высокой долей добавленной стоимости.

С условиями аукциона ознакомлен и согласен.

\_\_\_\_\_  
( дата )

\_\_\_\_\_  
( подпись заявителя )  
М.П.

<sup>1</sup> - Распоряжение Правительства РФ от 28.02.2019 № 347-р «Об утверждении перечней продукции переработки древесины, виды которой определяются в соответствии с Общероссийским классификатором продукции по видам экономической деятельности и единой Товарной номенклатурой внешнеэкономической деятельности Евразийского экономического союза»

Инструкция по заполнению заявки на участие в аукционе

**В Департамент лесного хозяйства  
Костромской области от  
ООО «Лес»<sup>1</sup>**

( наименование юридического лица или

**ИП Иванов Иван Иванович<sup>1</sup>**

Ф.И.О. индивидуального предпринимателя )

**Пр-т Мира 128а, г.Кострома, 156013<sup>2</sup>**

( адрес )

**Паспорт серия хххх, № хххххх, выдан**

**01.01.2018, ОВД хххххх района<sup>3</sup>**

( данные документа, удостоверяющего личность индивид. предприним.)

**КОНТАКТНЫЙ ТЕЛЕФОН<sup>4</sup>** \_\_\_\_\_

**Факс./E-mail<sup>5</sup>** \_\_\_\_\_

**ИНН<sup>6</sup>** \_\_\_\_\_

**ОГРН<sup>7</sup>** \_\_\_\_\_

**БАНКОВСКИЕ РЕКВИЗИТЫ:<sup>8</sup>**

**Р/С<sup>9</sup>** \_\_\_\_\_

**НАИМЕН.БАНКА<sup>10</sup>** \_\_\_\_\_

**БИК<sup>11</sup>** \_\_\_\_\_

**КОР.СЧЕТ<sup>12</sup>** \_\_\_\_\_

**заявка.**

Прошу разрешения принять участие в аукционе на право заключения договора аренды лесного участка, проводимом департаментом лесного хозяйства Костромской области «\_\_\_» \_\_\_\_\_ 20\_\_ года<sup>13</sup> в \_\_\_ часов<sup>14</sup> в электронной форме, на электронной площадке РТС – тендер.  
( дата и время проведения аукциона )

Желаю заключить договор аренды лесного участка, расположенного на землях лесного фонда, в границах \_\_\_\_\_ лесничества<sup>15</sup>, аукционная единица (лот) № \_\_\_\_\_<sup>16</sup>.  
( наименование лесничества )

**ООО «Лес» (ИП Иванов Иван Иванович)<sup>1</sup>** владеет на  
( наименование юридического лица или ФИО индивидуального предпринимателя )

праве собственности (аренды и т.д.)<sup>17</sup> следующими объектами  
( вид права )

лесоперерабатывающей инфраструктуры, предназначенными для производства продукции из древесины с высокой долей добавленной стоимости, виды которой определяются Правительством Российской Федерации в соответствии с Общероссийским классификатором продукции по видам экономической

деятельности, единой Товарной номенклатурой внешнеэкономической деятельности Евразийского экономического союза<sup>1</sup>

Таблица 1

№ п/п	Наименование объекта лесоперерабатывающей инфраструктуры <sup>18</sup>	Количество, шт. <sup>18</sup>
1	Пилорама Р-63-74Б <sup>18</sup>	1 <sup>18</sup>
2	Пилорама дисковая «Алтай» ДПА-560 <sup>18</sup>	1 <sup>18</sup>
3		
4		
5		
6		
7		
8		
9		
10		

Подтверждаю, что в единой государственной автоматизированной информационной системе учета древесины и сделок с ней содержится документированная информация об указанных в таблице 1 настоящей заявки объектах лесоперерабатывающей инфраструктуры, позволяющая определить виды производимой из древесины продукции с высокой долей добавленной стоимости.

С условиями аукциона ознакомлен и согласен.

19

\_\_\_\_\_  
( дата )

\_\_\_\_\_  
( подпись заявителя )  
М.П.

**1** – указывается наименование, организационно-правовая форма - для юридического лица или фамилия, имя, отчество – для индивидуального предпринимателя;

**2** – указывается местонахождения – для юридического лица, место жительства – для индивидуального предпринимателя;

**3** – указываются данные документа, удостоверяющего личность индивидуального предпринимателя;

**4** – номер телефона заявителя;

**5** – адрес электронной почты или номер факса для оперативного уведомления о допуске к аукциону;

<sup>1</sup> - Распоряжение Правительства РФ от 28.02.2019 № 347-р «Об утверждении перечней продукции переработки древесины, виды которой определяются в соответствии с Общероссийским классификатором продукции по видам экономической деятельности и единой Товарной номенклатурой внешнеэкономической деятельности Евразийского экономического союза»

**6** – указывается идентификационный номер налогоплательщика (ИНН) заявителя;

**7** – указывается основной государственный регистрационный номер (ОГРНИП или ОГРНИЮЛ);

**8** – указываются реквизиты банковского счета заявителя (на указанный счет по результатам организатором аукциона будут возвращаться задатки;

**9** – указывается номер расчетного счета;

**10** – указывается наименование банка;

**11** – указывается банковский идентификационный код;

**12** – указывается корреспондентский счёт;

**13** – указывается дата проведения аукциона;

**14** – указывается время проведения аукциона;

**15** – указывается наименование лесничества, на землях лесного фонда в границах которого расположен лесной участок, планируемый заявителем получить в пользование по результатам аукциона;

**16** – указывается номер аукционной единицы (номер лота), в соответствии с извещением о проведении аукциона;

**17** – указывается вид права, на котором заявитель владеет (пользуется) объектами лесоперерабатывающей инфраструктуры указанными в таблице 1 заявки;

**18** – указывается наименование и количество объектов лесоперерабатывающей инфраструктуры, предназначенной для производства продукции из древесины с высокой долей добавленной стоимости, виды которой определяются Правительством Российской Федерации в соответствии с Общероссийским классификатором продукции по видам экономической деятельности, единой Товарной номенклатурой внешнеэкономической деятельности Евразийского экономического союза;

**19** – указывается дата подготовки заявки.

Заявитель вправе указать в заявке и иные сведения по своему усмотрению.